

Das Herz der Dinge



Wir wachsen profitabel

+ 12,2%

Umsatz
EURm

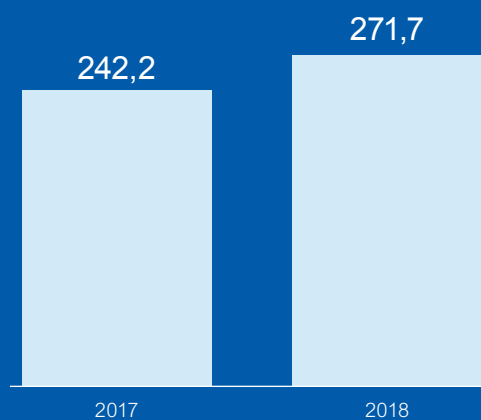

+ 28,3%

Bereinigtes EBITDA
EURm

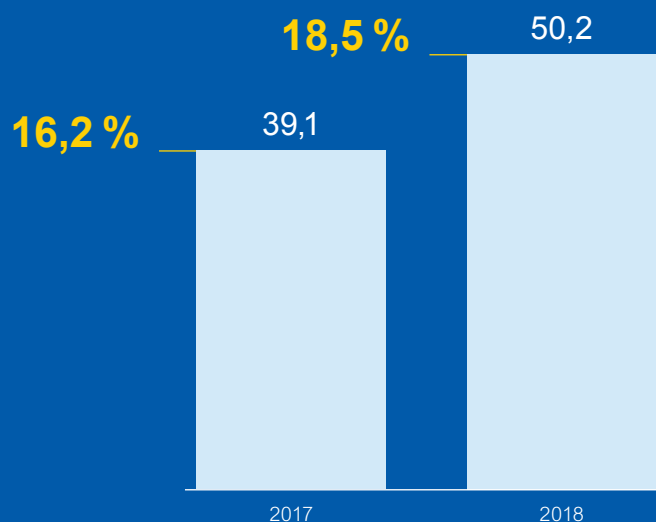

+ 73,5%

Ergebnis vor Steuern (EBT)
EURm

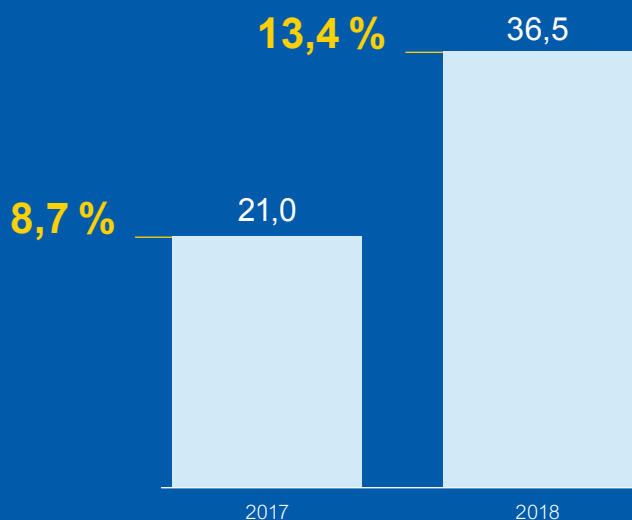

Ertragskennzahlen

5-JAHRESBLICK

(IN T€)	2014	2015	2016	2017	2018
Umsatzerlöse	169.038	195.093	213.815	242.157	271.650
EBIT	13.440	22.480	14.845	23.643	36.871
Abschreibungen	-7.428	-8.511	-8.922	-9.446	-10.518
EBITDA	20.868	30.991	23.767	33.089	47.389
Bereinigtes EBITDA	19.368	22.857	26.099	39.132	50.219
EBT	12.083	19.371	12.073	21.025	36.482
Konzernergebnis	7.886	11.596	9.410	13.544	25.703
Cash Flow aus der laufenden Geschäftstätigkeit	22.000	19.288	24.153	18.503	69.846
Cash Flow aus Investitionstätigkeit	7.119	-1.099	-21.613	-13.426	-58.982
Cash Flow aus Finanzierungstätigkeit	-13.729	-28.531	-1.210	121.577	-114
FTE-Mitarbeiter per 31. Dezember	1.792	1.879	2.012	2.112	2.256
Ergebnis je Aktie (EPS) in EUR	1,3	16,5	0,59	0,36	0,66

Inhalt

ERFOLGSFAKTOREN	3
VORSTAND UND AUFSICHTSRAT	31
KONZERNLAGEBERICHT	37
Konzernstruktur	38
Wirtschaftsbericht	43
Entwicklung der Vermögens-, Finanz- und Ertragslage	45
Forschung und Entwicklung	50
Investitionen ohne M&A (CAPEX)	50
Ertragslage Segmente	51
Angaben zur VARTA AG	52
Mitarbeiter	56
Vergütungsbericht	57
Umweltschutz	60
Prognose-, Chancen- und Risikobericht	60
Ausblick	64
Nachtragsbericht	65
Schlussklärung zum Abhängigkeitsbericht	65
Übernahmerechtliche Angaben	66
KONZERNABSCHLUSS	68
Konzern-Bilanz	70
Konzern-Gewinn- und Verlustrechnung	72
Konzern-Gesamtergebnisrechnung	73
Konzern-Kapitalflussrechnung	74
Konzern-Eigenkapitalveränderungsrechnung	75
Konzern-Anhang	76
BESTÄTIGUNGSVERMERK	150
Finanzkalender	158
Kontakt & Impressum	159



„Wir gestalten
die Zukunft
der Batterie-
technologie.“

Herbert Schein, CEO **VARTA AG**





„Durch kräftige
Investitionen in
Forschung und
Entwicklung möchten
wir in unseren
qualitätssensiblen
Segmenten ein
Innovations- und
Marktführer sein.“



VARTA Erfolgsfaktoren

Externe Faktoren



**DEMOGRAFISCHER
WANDEL**

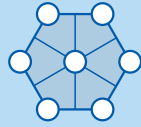

**DIGITALE
VERNETZUNG**



**TECHNOLOGISCHER
FORTSCHRITT**



**ERNEUERBARE
ENERGIE**

**Wir sind hervorragend positioniert,
um von den langfristigen Wachstumstrends
zu profitieren.**

Interne Faktoren



**MADE IN
GERMANY**

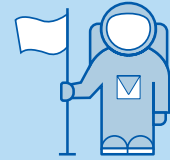

**130 JAHRE
ERFAHRUNG**



**TECHNOLOGIE-
FÜHRERSCHAFT**



**STARKES
FINANZPROFIL**

**Die VARTA AG verbindet auf einzigartige Weise
langjährige Erfahrung mit zukunftsweisender Technologie
und setzt Maßstäbe in der Massenproduktion.**

Produkt-Anwendungen



WEARABLES



IT / COMMUNICATIONS



HÖRGERÄTE



**INDUSTRIAL
ROBOTICS**



CONSUMER



MEDICAL



**RESIDENTIAL
STORAGE SYSTEMS**



**COMMERCIAL
STORAGE SYSTEMS**



AUTOMOTIVE



HOME & GARDEN



POWER-TOOLS

**Batterien sind die entscheidenden Komponenten
für die Anwendungen des 21. Jahrhunderts.**



Unser Herz schlägt für die Freiheit

Bisher war der Mensch gefangen im Kabelsalat. Mit Hearables sind der Bewegungsfreiheit nun keine Grenzen mehr gesetzt. Fitnessstracker steigern die Effizienz beim Sport. Die Entwicklung immer kleinerer Batterien gleicht einer Befreiungsbewegung – besonders in der Freizeit und im Urlaub sind uns die vielen kleinen Begleiter längst ans Herz gewachsen. Die Batterie ist die strategische Komponente für leistungsfähigere und kleinere Devices.



Weil unsere Herzen länger schlagen

Moderne Medizin verlängert das Leben. Als Marktführer bei Hörgerätebatterien profitieren wir vom demografischen Wandel. Medizinprodukte wie Insulinpumpen, Blutdruckmesser, Thermometer und Dosiersysteme brauchen spezifische und zuverlässige Energielösungen. Auch für die junge Generation ist Gesundheit ein wachsendes Thema. Immer mehr Körperwerte werden durch Wearables messbar.





Wir haben ein Herz für Roboter

Haben Roboter ein Herz? Ja, und egal ob sie humanoid aussehen oder nicht, sind wir es, die ihnen den „Saft“ liefern, der durch ihre drahtigen Adern pulst. Sie brauchen viel Energie, wollen aber keine Kabel. Frei wollen sie sein, wie ein Vogel oder eine Drohne, die uns schon bald die Pizza vor die Haustür bringt.



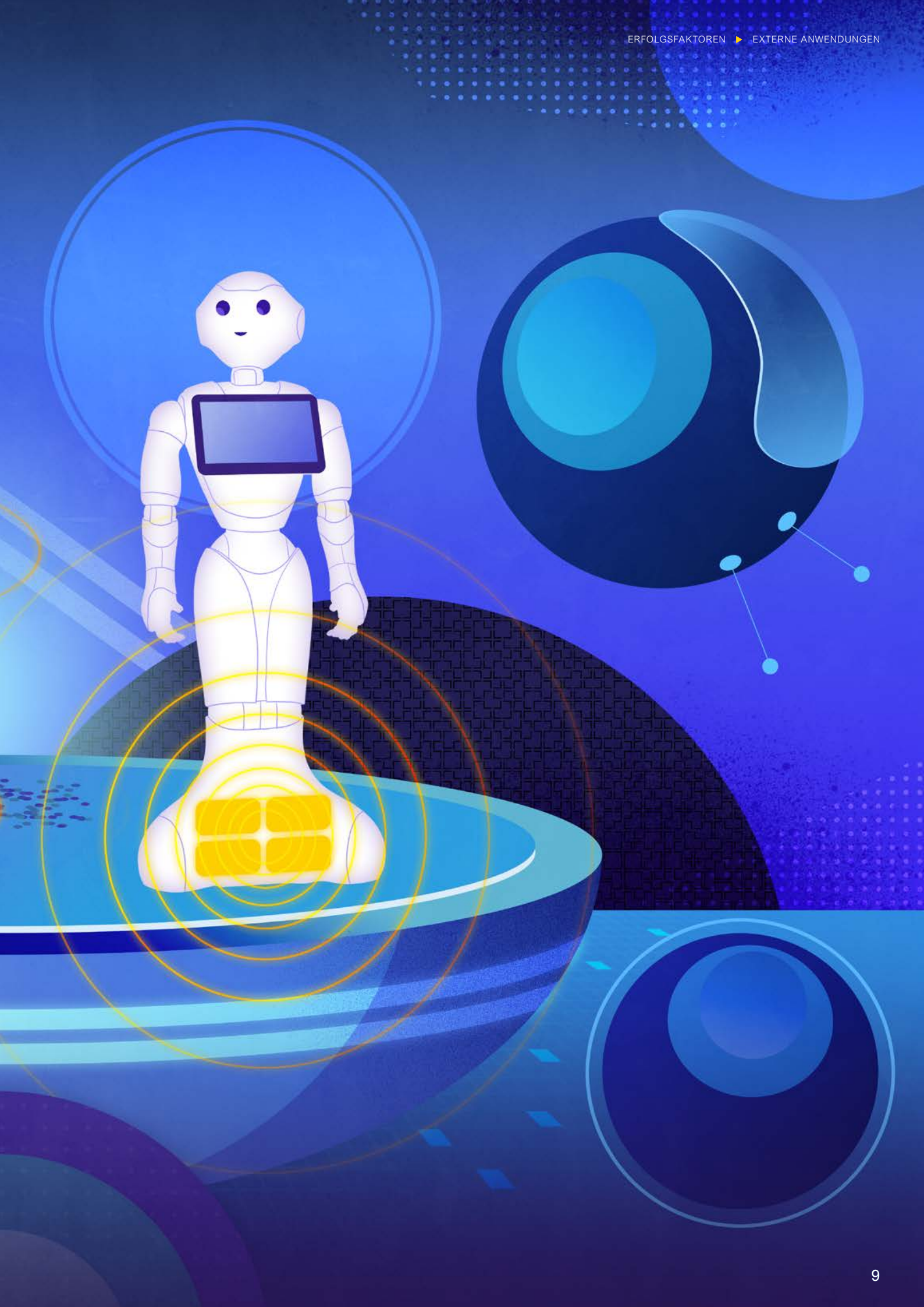

Das Herz des Hauses

Der Stromspeicher im Zuhause wird bald das energetische Herz jedes Hauses sein. Seine Größe und Leistungsfähigkeit werden wachsen, weil sich immer mehr Geräte vom Kabel lösen, um bequem, mobil und unabhängig vom Stromnetz zur Hand zu sein. Beim Mähen wie beim Staubsaugen muss man nicht länger auf die Kabel achten.

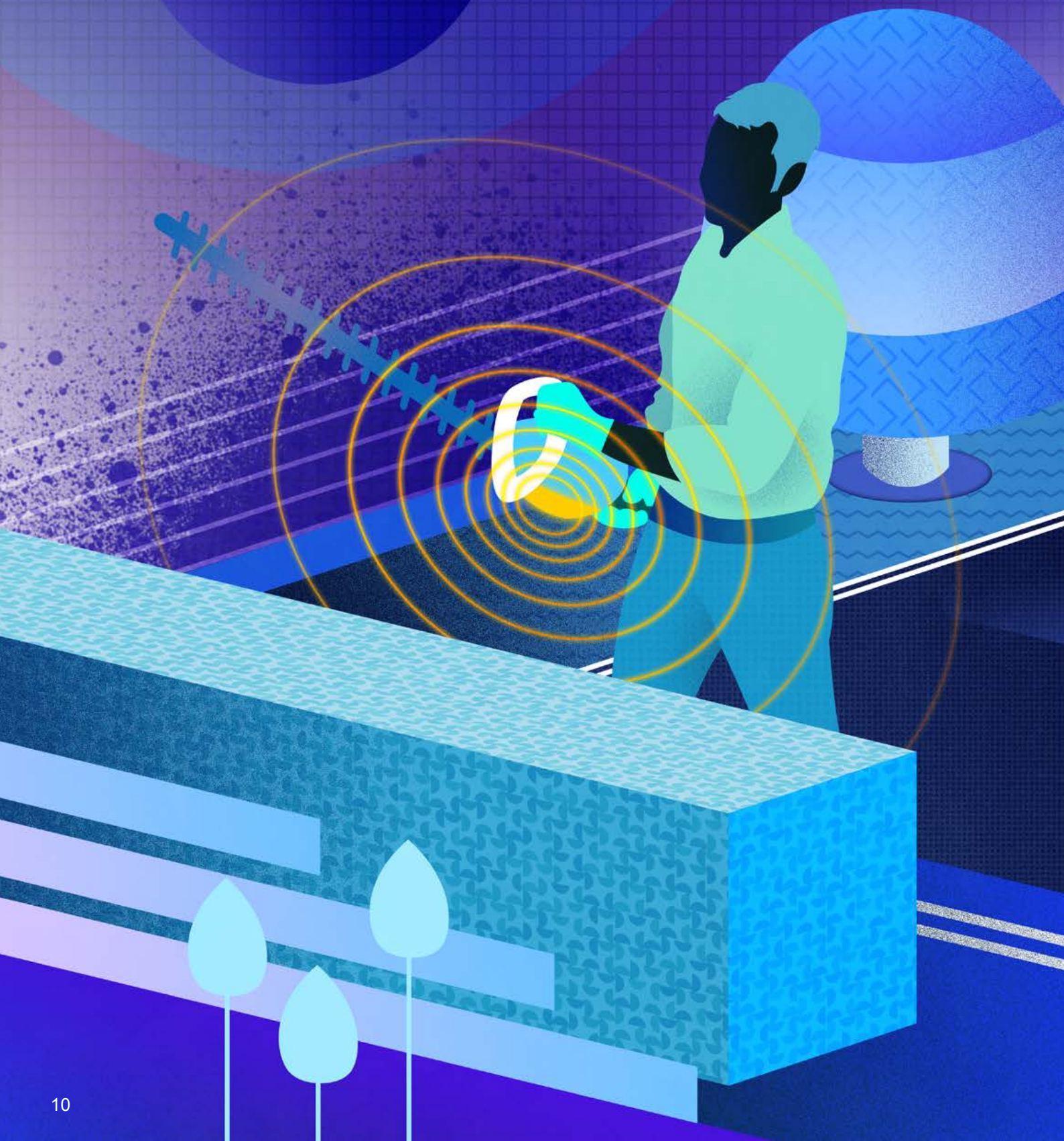



Kraftquellen für die Industrie

Die Digitalisierung der Industrie bringt zahlreiche neue Anwendungen von Stromspeichern in elektronischen Geräten, die netzunabhängigen Strom brauchen: Mikrobatterien versorgen Sensoren, Datenerfassungsmodule, Alarm- und Kamerasysteme, automatische Schmier- und Timersysteme, Mess- und Zählautomaten konstant und zuverlässig mit Energie. Energie-Zwischenspeicher sichern die Stromversorgung von Gewerbebetrieben und Industrie 4.0.







Der Herzschlag der Zukunft

Neue Anwendungen benötigen innovative Energielösungen. Die Vernetzung der Welt eröffnet ein weites Absatzfeld mit hohem Forschungsbedarf. Hearables und Wearables erfordern Energielösungen mit höchster Energiedichte auf kleinem Raum.



Übersicht Produktkategorien



HÖRGERÄTEBATTERIEN

Mit unserer Marke „power one“ sind wir ein international führender Hersteller von Mikrobatterien für Hörgeräte. 2018 haben wir unsere Produktpalette erweitert: Die neue „EVOLUTION“ erreicht eine bis zu 15 % höhere Kapazität.

LITHIUM-IONEN-KNOPFZELLEN

Wiederaufladbare Batterien sind die Zukunft mobiler Stromversorgung. CoinPower Mikrobatterien mit Lithium-Ionen-Technologie vereinen höchste Energiedichte mit hoher Zyklen-Festigkeit und Lebensdauer. Wir bringen immer neue Varianten auf den Markt. Durch sie wird eine nachhaltige Nutzung kleiner schnurloser Geräte und Wearables erst möglich.



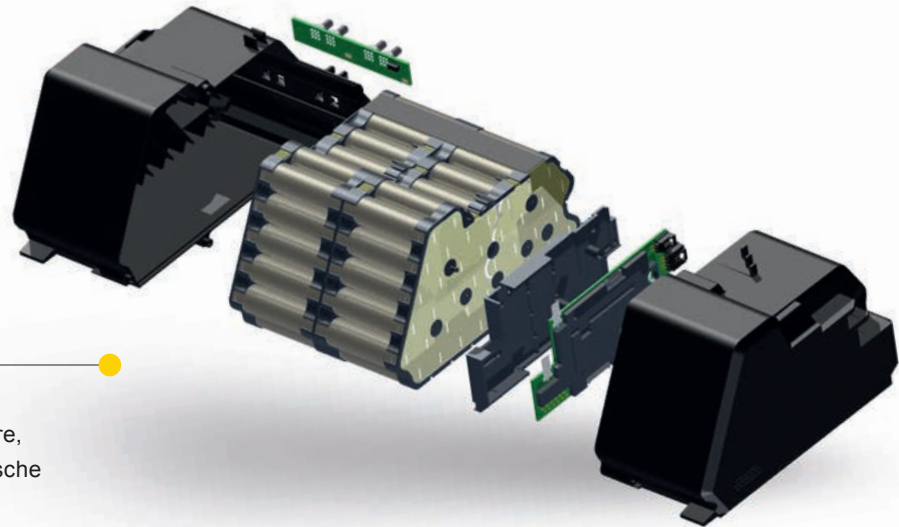

LITHIUM-IONEN BATTERY PACKS

VARTA entwickelt wiederaufladbare, standardisierte und kundenspezifische Lithium-Ionen Battery Packs. Unabhängig von der jeweiligen Technologie oder der Komplexität der Aufgaben bietet unser Team Komplettservices vom Design bis zur Produktion für OEM-Kunden.

ENERGIESPEICHERSYSTEME

Moderne Häuser produzieren ihren eigenen Strom. Energiespeicher von **VARTA Power & Energy** machen diesen rund um die Uhr verfügbar – vom Eigenheim bis zur Industrieanlage.



Highlights 2018



Startschuss für neues Batterie-Forschungsprojekt

Im November 2018 gab **VARTA AG** Vorstandsvorsitzender Herbert Schein (im Bild) auf einer Pressekonferenz den Start des Forschungsprojekts DigiBattPro4.0 bekannt. Dabei kooperieren wir mit dem Land Baden-Württemberg, dem Bund und dem Fraunhofer-Institut IPA. Ziel ist die Steigerung von Effizienz und Flexibilität in der Lithium-Ionen-Zellfertigung durch Digitalisierung.



Neue CoinPower Zellen bei der Electronica 2018 vorgestellt

Batterien für vernetzte mobile Geräte müssen immer kleiner werden, dabei aber auch ihre Energiedichte vergrößern. Unsere neuesten wiederaufladbaren Knopfzellen sind nur noch vier Millimeter hoch. Wir präsentierten sie auf der Weltleitmesse Electronica 2018. **VARTA** CoinPower passte perfekt zu deren Motto „Connecting everything – smart, safe, and secure“.

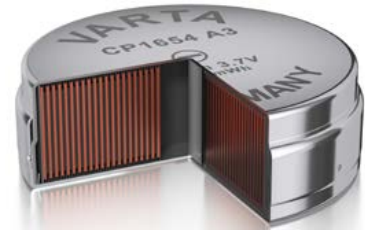

Medizintechnik: Vom Fitnesstracker bis zur Insulinpumpe

In wenigen Branchen gibt es so viele Patentanwendungen wie in der Medizintechnik. Mit unserer starken F & E Abteilung setzen wir auch hier Maßstäbe. Neben Mikrobatterien für Blutzucker-Messgeräte, Fieberthermometer, Blutdruckmesser und Insulinpumpen erzeugen wir auch quecksilberfreie Wasserstoff-erzeugerzellen für Infusionssysteme und Sensorik Anwendungen. Seit Gesundheit auch ein Lifestylethema ist, wachsen die Märkte für Selftracking-Technologien.

VARTA AG mit Preisen ausgezeichnet

Auch 2018 wurden unsere Leistungen mit internationalen Preisen gewürdigt. Bei den „Global Capital Awards“ in London erzielten wir den ersten Preis in der Kategorie „Börsengang des Jahres unter 300 Millionen US-Dollar“. Unter den „European Small and Mid-Cap Awards 2018“ in Brüssel haben wir in der Kategorie „International Star“ gewonnen.





Frost & Sullivan Award Verleihung

Das weltweit tätige Londoner Marktforschungs- und Beratungsunternehmen Frost & Sullivan vergibt jährlich den „Product Line Strategy Leadership Award“. 2018 wurde Power & Energy für sein intelligent strukturiertes Sortiment im Bereich Energiespeichersysteme ausgezeichnet.



Power & Energy als „Top Brand PV Storage“ ausgezeichnet

Das Bonner Markt- und Meinungsforschungs-Institut EuPD Research misst die Leistungen von Unternehmen in der Marktwahrnehmung, Weiterempfehlungsrates und im Vertrieb. Jährlich verleiht es das Siegel „European PV Installer Monitor“. 2018 hat es Power & Energy zum dritten Mal in Folge mit dem „Top Brand PV Storage“ ausgezeichnet.



Neue Leistungsdimension bei Hörgerätebatterien

Unsere Hörgerätebatterie-Typen 10 und 312 wurden von der Stiftung Warentest 2018 als Testsieger bewertet. Weil wir uns nie mit Erreichtem zufriedengeben, konnten wir auf dem Hörakustiker-Kongress 2018 unsere Neuentwicklung power one EVOLUTION mit bis zu 15 % Leistungssteigerung präsentieren.



VARTA AG im Weltraum

Für die Weltraummission „Orbit“ zur Internationalen Raumstation ISS wurde das verlässlichste und leistungsfähigste Battery Pack gesucht. Die Lithium-Ionen-Polymer-Batterie von Power & Energy hat sich gegen alle anderen Hersteller durchgesetzt. Damit hat **VARTA AG** 2018 schon zum dritten Mal das Weltall erobert: Schon 1969 lieferten wir die Energie für Neil Armstrongs Kamera, mit der er die legendären Fotos der ersten Mondlandung schoss.



Power & Energy kooperiert mit wichtigen Partner bei Solarstrom Clouds

Die Besitzer von Solaranlagen können nun Stromgemeinschaften bilden. Die Überschüsse des Sommers sind im Winter abrufbar. Power & Energy arbeitet mit den deutschen Energieversorgern innogy, LEW, enviaM und EWE zusammen. So können sich Endkunden unabhängig vom Strommarkt machen mit Cloud-Lösungen und einem Energiespeicher von **VARTA** Power & Energy.

Die Aktie

Das Börsenjahr 2018 verlief weltweit an den wichtigsten Märkten enttäuschend. In Deutschland haben die wichtigsten Indices mit Minus abgeschlossen. Der Dax hat um 18,3 % nachgegeben, der TecDAX lag mit 3,1 % im Minus, und auch der S-DAX lag mit minus 20 % erheblich unter dem Jahresanfang. Für die **VARTA AG** war 2018 das erste Kalenderjahr an der Börse. Die Performance der Aktie in diesem Zeitraum war deutlich besser als die Benchmark-Indices. Im Jahresvergleich ist sie um 16,8 % gestiegen (Jahresende 2017: € 21,29; Jahresende 2018: € 24,88).

Während die Kursentwicklung im ersten Quartal noch etwas unter der Entwicklung der Indices lag, wurde ab April eine bessere Performance erzielt und der Abstand zu den Indices bis zum Jahresende kontinuierlich weiter ausgebaut. Die Hoch/Tief Kurse lagen zwischen knapp € 18,- und gut € 30,-.

Marktkapitalisierung steigt deutlich

Die Marktkapitalisierung von **VARTA AG** auf Basis der zum Vorjahr unveränderten Aktienanzahl von 38,2 Millionen betrug zum Jahresende rund € 950 Mio. Sie hat sich damit im Vergleich zum Ende des Vorjahres um rund € 137 Mio. erhöht (31. 12. 2017: rund € 813 Mio.). Das durchschnittliche Handelsvolumen auf Xetra lag in 2018 bei rund 30.000 Aktien. Dabei schwankten die Umsätze börsentäglich zwischen rund 3.000 und maximal rund 350.000 Aktien. Um die Volatilität der Aktie zu verringern und das Handelsangebot weiter zu verbessern, hat das Unternehmen zwei Designated Sponsoren.

Internationale Aktionärsstruktur

Zum Jahresende hat **VARTA** eine internationale Aktionärsstruktur. Neben dem Ankerinvestor der Montana Tech Components AG, auf die rund 64 % entfallen, lag der Schwerpunkt der Aktionäre auf den Ländern United Kingdom, USA und Deutschland sowie weiteren europäischen Ländern. Die Aktie wird insbesondere von langfristig orientierten Anlegern gehalten. Der Anteil der frei handelbaren **VARTA AG** Aktien lag zum Jahresende bei knapp 36 % und war damit unverändert gegenüber dem Vorjahr.

Weltweit unterwegs: global ausgerichtete Kapitalmarktkommunikation

Im ersten vollständigen Börsenjahr seit dem IPO 2017 hat das Investor-Relations-Team seine global ausgerichtete Kapitalmarktkommunikation fortgesetzt und weiter intensiviert. Insgesamt nahm das Unternehmen an 35 teils mehrtägigen Roadshows und Kapitalmarktkonferenzen in 11 Ländern teil. Der Schwerpunkt lag in Deutschland (11), UK (9), jeweils 4 in den USA und Frankreich und jeweils 2 in Österreich und der Schweiz.

Die Investor-Relations-Arbeit der **VARTA AG** wurde 2018 mehrfach ausgezeichnet. Die renommierte Fachzeitschrift Global Capital verlieh den ersten Preis in der Kategorie „Börsengang des Jahres unter 300 Millionen US-Dollar“ an die **VARTA AG**. Bei der Vergabe der European Small and Mid-Cap Awards 2018 wurde **VARTA** in der Kategorie „International Star“ prämiert. Hierbei wurden die international ausgerichteten Umsätze, der Gewinn und das Marktanteilswachstum gewürdigt.

Konstante Coverage

Die Coverage der **VARTA AG** hat sich gegenüber 2017 nicht verändert und liegt unverändert bei zwei Analysten von Banken, die das Unternehmen beim Börsengang begleitet haben. 2018 wurde ein Schwerpunkt auf die Erweiterung der Coverage gelegt, um internationale und globale Wertpapieranalysten für die

Aufnahme der Wertpapieranalyse zu gewinnen. Als Zielgröße gelten vier bis sechs Analysten bis zum Jahresende 2019. Damit soll dem Aktienmarkt ein breit gefächertes Angebot von Research-Meinungen zur Verfügung gestellt werden.

Hauptversammlung mit großer Zustimmung zu allen Tagesordnungspunkten

Am 19. 6. 2018 nahmen rund 200 Aktionäre und Aktionärinnen an **VARTA's** erster Hauptversammlung in der Stadthalle in Ellwangen teil. Bei einer Präsenz von 86,1 % wurden alle vier Tagesordnungspunkte mit mindestens 86,5 % angenommen.

VARTA AG AKTIE ÜBERTRIFFT INDICES UND WETTBEWERBER DEUTLICH

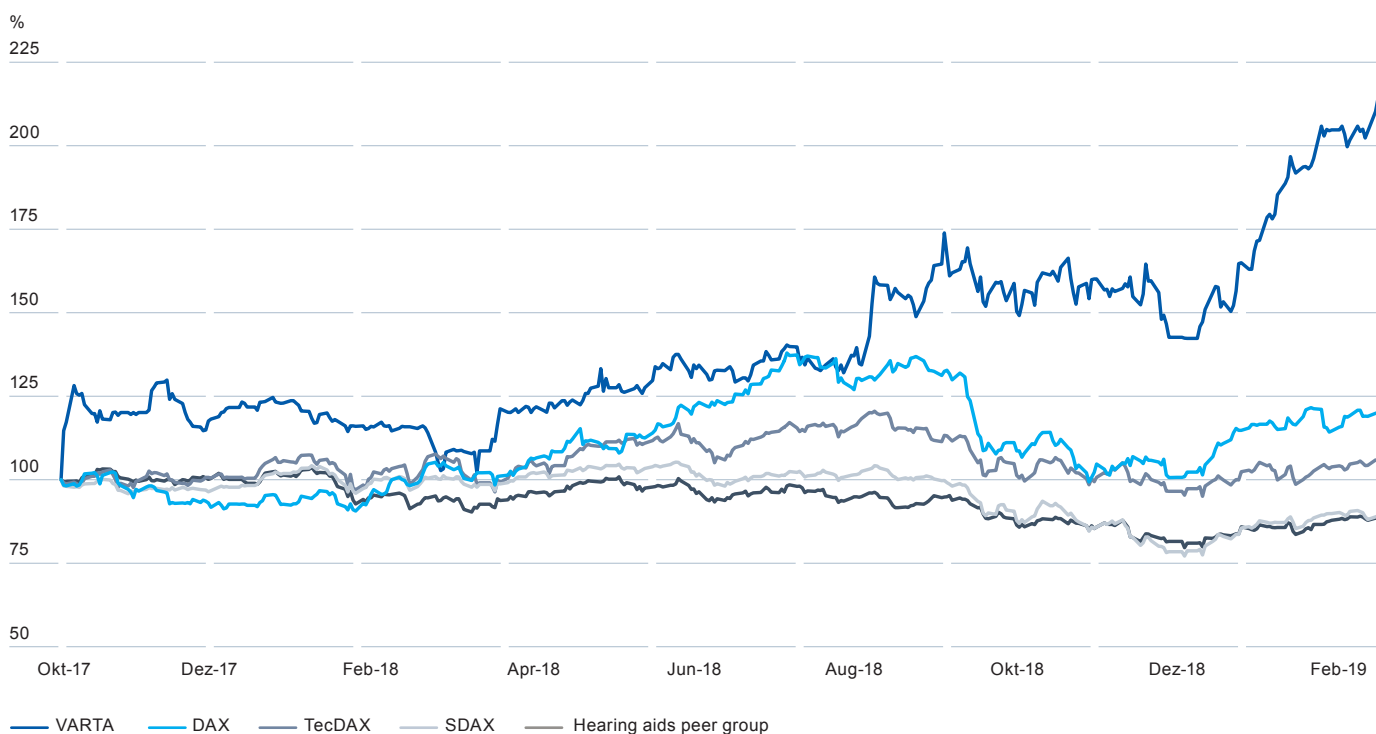

Indexiert auf den Tag der Erstnotiz der VARTA AG, 19. Oktober 2017
Hörgeräte Peergroup-Vergleich: Amplifon, GN Store Nord, Sonova, William Deman

Das Herzstück unseres Erfolgs

Das Erfolgsrezept von **VARTA**
haben wir auf den
folgenden
7 Seiten
zusammen-
gefasst.



Ausbildung

Herzensbindung ans Unternehmen



Wer bei **VARTA** anfängt, plant hier seine Karriere und bleibt uns treu. Unsere Berufseinsteiger wählen wir aus, ihre Ausbildung erhalten sie von uns. Wir fördern ihre Qualifikation zu Industriemechaniker/innen, Anlagenführer/innen, Maschinenbauer/innen und Elektroniker/innen. Die **VARTA** Mitarbeiterinnen und Mitarbeiter sind die Träger unseres Know-hows, bei ihnen liegt der Schatz für die zukünftigen Innovationen. Engagement und Begeisterung sind ansteckend. Daraus wächst eine Gemeinschaft von Menschen, die nicht nur unser Logo auf der Arbeitskleidung über der Brust, sondern auch den **VARTA-Geist** tief im Herzen tragen.



Produktion

Wir entwerfen unsere neuen Maschinentechnologien selbst.



Die Fertigungsanlagen unserer Produkte sind nicht nur Sachkapital. Sie sind auch unser geistiges Eigentum, denn die entscheidenden Anlagen sind selbst entwickelt und selbst gebaut. Unser Maschinenpark ist die Schatzkammer unseres Wissens und das Ergebnis unserer neuesten Forschung. Ihn stetig zu verbessern sehen wir mit als wichtigste Aufgabe und Herzstück unseres wachsenden Erfolgs.



Forschung und Entwicklung

Innovationen überlassen wir nicht dem Zufall.



Im globalen Wettlauf um die Energiespeichertechnik der Zukunft entscheiden die Investitionen in Forschung und Entwicklung über den Erfolg. Die wiederaufladbare **VARTA** Lithium-Ionen CoinPower Knopfzelle ist das beste Beispiel dafür. Unsere Lithium-Ionen Technologie steht für höchste Energiedichte auf kleinem Raum. Sie punktet auch mit langer Lebensdauer, exzellenter Lade- und Entladecharakteristik und hoher Umweltverträglichkeit. Dahinter steckt jahrelange Forschung von **VARTA Microbattery**, die mit mehreren patentierten Innovationen höchste Leistung im Münzenformat verdichtet.



Technologieführerschaft

Maschinenbau Marke Eigenbau



Wir kontrollieren die gesamte Wertschöpfungskette. Das beginnt bei der Materialforschung bis hin zum fertig verpackten Produkt. Wir setzen die Technologie mit eigenen Werkzeugen und eigenen Maschinen um. Für diese Innovationen haben wir einen hauseigenen Werkzeug- und Maschinenbau. Unsere Batterien mit höchsten Energiedichten bedürfen höchster Präzision bei den Fertigungslinien. Wir bilden unsere Mitarbeiter über die gesamte Wertschöpfungskette zu Batterieexperten aus und behalten die Kompetenz im Haus.



Produktion & Qualitätssicherung

Auf Herz und Nieren geprüft

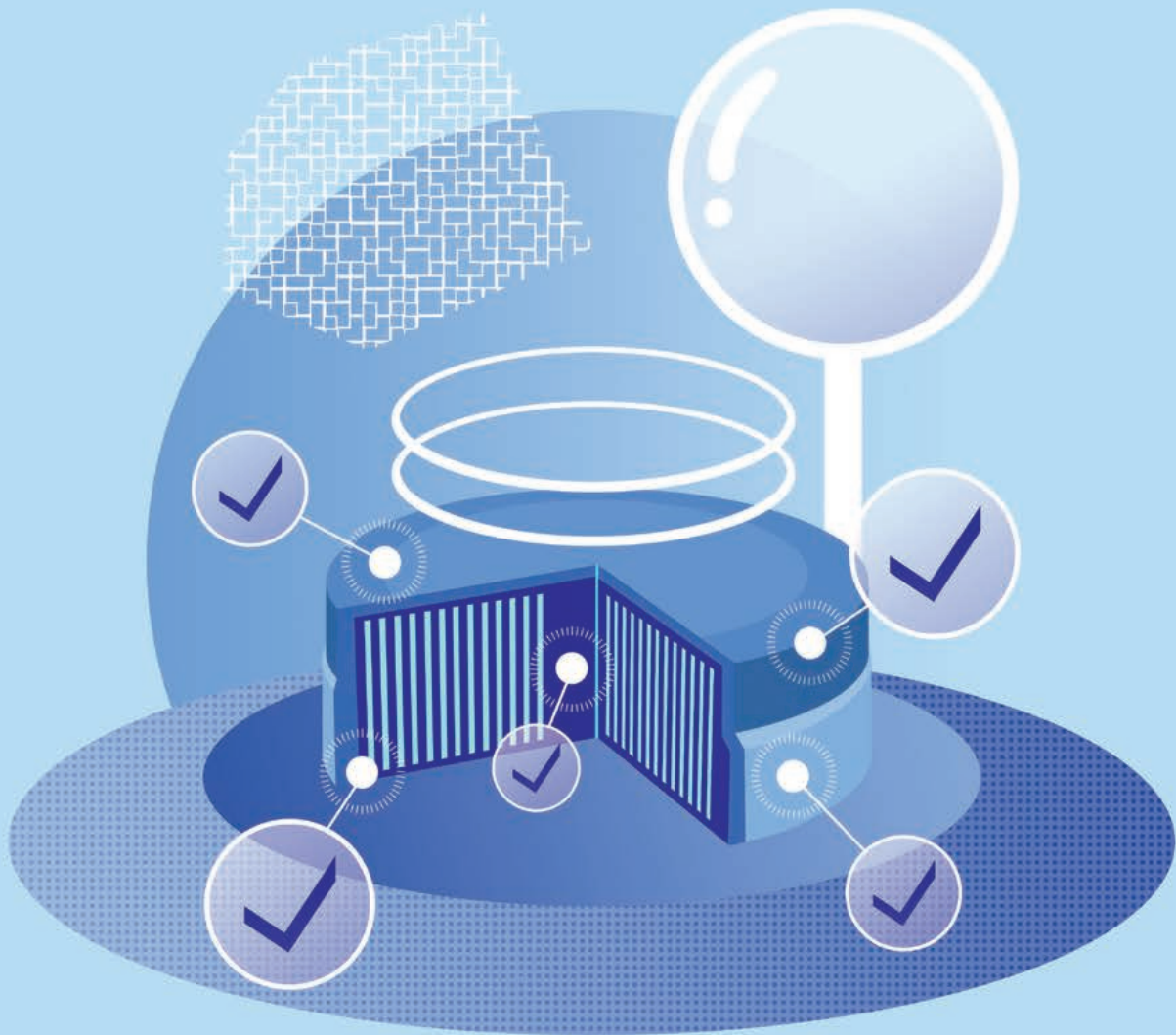

Wir produzieren jedes Jahr weit mehr als 1 Mrd. Batterien. In jeder stecken 130 Jahre Entwicklungserfahrung. Wir produzieren Qualität und unterziehen unsere Batterien höchsten Qualitäts- und Performance Anforderungen. So entsteht höchste Qualität, „Made in Germany“. So sind wir Marktführer bei Hörgerätebatterien geworden.



Ressourcen

Kreislaufsystem der Materialien



Umweltschutz und Nachhaltigkeit sind wichtige Unternehmensziele, die sich über den gesamten Lebenszyklus unserer Produkte erstrecken. Wir haben uns strenge Richtlinien für Umweltschonung und den effizienten Einsatz von Energie gegeben und fordern deren Einhaltung auch von unseren Zulieferern. Deshalb beginnt Recycling schon im Produktionsprozess. Wir führen alle materiellen Reste der Batterieproduktion einer erneuten Verwertung zu.



Expansion

Viel Raum für die Zukunft

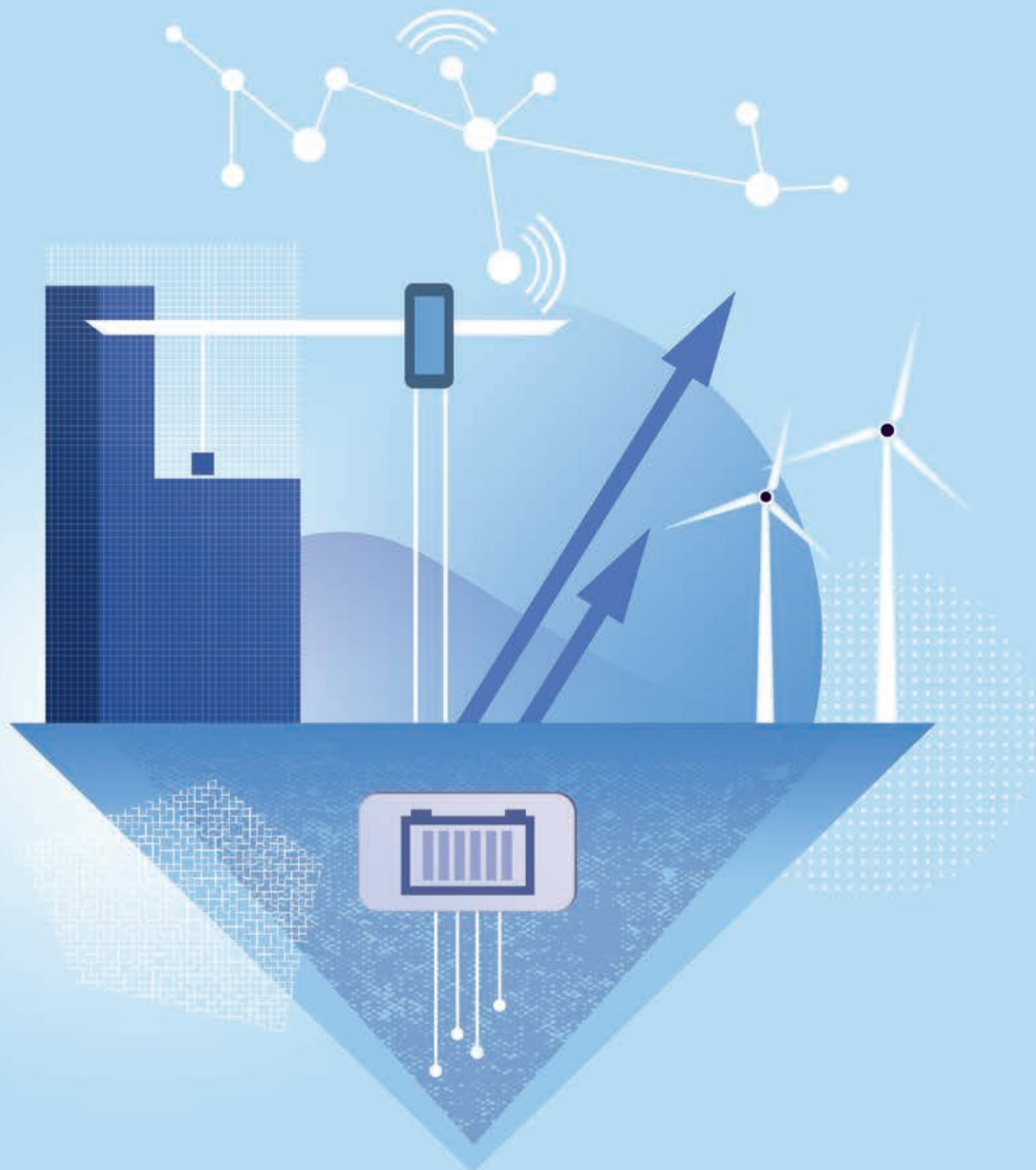

Die Nachfrage nach unseren Produkten ist sehr hoch – deshalb schaffen wir Raum für massive Produktionsausweitungen. Unsere Planung steht auf festem Grund: Der technologische Fortschritt geht auf den meisten Gebieten in eine Richtung, die qualifizierte Energiespeicherung nötig macht. Die digitale Vernetzung und die daraus entstehende nachhaltige Nachfrage nach digitalen Lifestyle Produkten sowie die Alterspyramide bei Hörgeräten sind große Wachstumstrends der Zukunft.

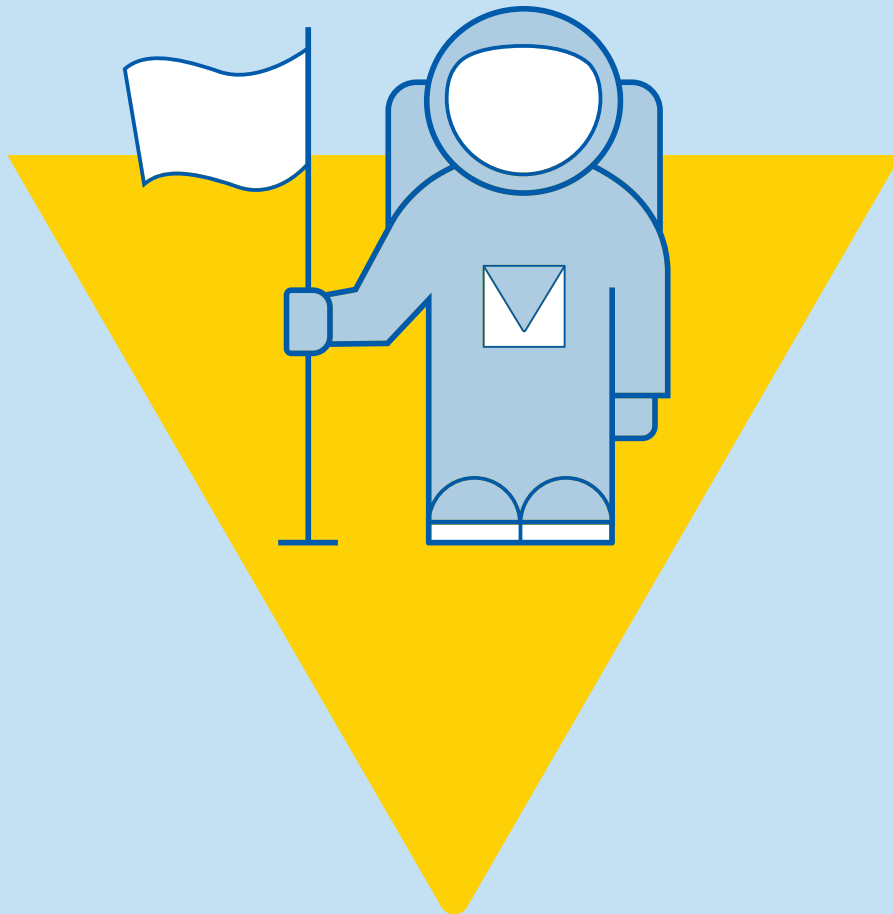

130 JAHRE ERFAHRUNG

Wir sind ein weltweit führender Batterieexperte mit über 130 Jahren Erfahrung. Hoch automatisierte Produktionsprozesse mit hoher Fertigungstiefe führen zu einem diversifizierten Produktportfolio.

Vorwort des Vorstands

Sehr geehrte Aktionärinnen und Aktionäre,

für die **VARTA AG** war 2018 das erfolgreichste Jahr in der jüngeren Firmengeschichte, und wir konnten das erfreuliche Ergebnis des Vorjahres nochmals übertreffen. Wir verfolgen konsequent unsere Strategie, die wir zum Börsengang 2017 angekündigt haben, und setzen damit unseren profitablen Wachstumskurs fort. So erzielten wir für das Geschäftsjahr 2018 erneut ein starkes Ergebnis mit zweistelligen Zuwächsen bei Umsatz und Ergebnis.

Unsere beiden Segmente „Microbatteries“ und „Power & Energy“ haben zu diesem erfreulichen Wachstum beigetragen. Im Segment „Microbatteries“ hat der Bereich „Healthcare“ seine marktführende Position in einem strukturell wachsenden Markt weiter gefestigt. Der Bereich „Entertainment“ wächst mit anhaltend hoher Dynamik aufgrund der hohen Nachfrage nach kabellosen Lifestyle-Produkten, wie Headsets und anderen Wearables.

Im Segment Power & Energy wurde bereits im ersten Quartal 2018 die Gewinnschwelle erreicht, und wir sind seither profitabel. Das ist für den **VARTA AG** Konzern ein wichtiger Meilenstein in der Etablierung dieses noch jungen Segments, und auch hier werden wir unseren profitablen Wachstumspfad konsequent fortsetzen.

Unsere Erfolge sind vor allem darauf zurückzuführen, dass der **VARTA AG** Konzern in den relevanten Märkten zu den Technologieführern zählt. Dieser technologische Vorsprung gibt uns immer mehr Rückenwind: So werden Batterien zunehmend zur strategischen Komponente in den Geräten. Bei den neuen kabellosen Lifestyleprodukten ist die Batterie heute fest im Gerät verbaut. Daher schätzen die Hersteller mehr denn je hohe Qualität und Zuverlässigkeit. Ein Grund mehr für viele Hersteller, auf die **VARTA Gruppe** als Qualitätsanbieter zu setzen.

Ein weiterer klarer Trend dominiert die Batteriebranche: Der Trend am Markt geht hin zu Zellen mit kleineren Maßen bei höherer Energiedichte. Diese stetige Verkleinerung der Batterien bei gleichzeitiger Erhöhung der Energiedichte bekommt immer mehr Priorität. Hier hat die **VARTA Gruppe** in letzten Monaten enorme Fortschritte in der Erforschung neuer Prozesse und Technologien gemacht.

Allein in den letzten zwölf Monaten wurden sieben wichtige Patentfamilien angemeldet. Neben dem tiefen Know-how in der Elektrochemie ist es unsere Stärke, entscheidende Innovationen in Produkte umzusetzen. Die **VARTA Gruppe** ist ein Technologie-Konzern, und Innovationen sind unser Schlüssel zum Erfolg.

Um der steigenden Nachfrage nach unseren Produkten nachzukommen, haben wir unmittelbar nach dem Börsengang im Oktober 2017 das größte Investmentprogramm in der jüngeren Geschichte der **VARTA AG** angestoßen. Der überwiegende Teil der Investitionen fließt in den Ausbau der Produktionskapazität für unsere Lithium-Ionen-Batterien (CoinPower).

Im Geschäftsjahr 2018 ist der Konzernumsatz um 12 Prozent auf 271,7 Mio. Euro gestiegen. Wir konnten nicht nur beim Umsatz zulegen, sondern besonders erfreulich ist, dass das bereinigte EBITDA ebenfalls überproportional um 28 Prozent auf 50,2 Mio. Euro gestiegen ist. Damit hat sich die EBITDA Marge um 2,3 Prozentpunkte auf 18,5 Prozent vom Umsatz verbessert. Das Konzernergebnis beträgt 25,7 Mio. Euro. Das entspricht einer Steigerung von 90 Prozent im Vergleich zum Vorjahr.

Auf diese positiven Entwicklungen und Erfolge im abgelaufenen Jahr können wir aufbauen: Durch hohe Investitionen in die Ausweitung unserer Produktionskapazitäten und durch die Einführung neuer, innovativer Produkte sehen wir uns gut positioniert für ein wiederum erfolgreiches Geschäftsjahr 2019.

Wir bedanken uns bei unseren Mitarbeitern für ihren Einsatz und bei unseren Aktionären und Aktionärinnen für das entgegengebrachte Vertrauen. Wir sehen dieses gleichzeitig auch als Ansporn, unseren technologischen Vorsprung noch weiter auszubauen und somit den profitablen Wachstumskurs nachhaltig fortzusetzen.

HERBERT SCHEIN
Chief Executive Officer

STEFFEN MUNZ
Chief Financial Officer



Steffen Munz und Herbert Schein

HERBERT SCHEIN, CEO

AUSBILDUNG

- Hochschulabschluss für Elektrotechnik

BERUFSERFAHRUNG

- Seit 2016: Vorsitzender des Vorstands der **VARTA AG**
- Seit 2011: CEO der **VARTA Storage GmbH**
- Seit 2008: CEO der **VARTA Microbattery GmbH**
- Eintritt in die **VARTA** vor mehr als 25 Jahren
- Langjähriger Experte in der Batterietechnologie und Branchenkenner
- Kompetenzen umfassen die Bereiche: Batteriemärkte, Innovationen, Technologie und Marketing & Vertrieb
- Fundierte Erfahrung in Markteinführungen neuer Produkte sowie im Aufbau von Fertigungen in Europa und Asien
- Umfassende Kompetenzen im Bereich Strategieentwicklung internationaler Geschäftsfelder

STEFFEN MUNZ, CFO

AUSBILDUNG

- Hochschulabschluss für Betriebswirtschaftslehre

BERUFSERFAHRUNG

- 2/2018: CFO **VARTA AG** sowie Geschäftsführung **VARTA Microbattery GmbH** und **VARTA Storage GmbH**
- 2014 – 2018: CFO, Gardner Denver Medical
- 2011 – 2013: CFO, BODE Chemie GmbH, ein Unternehmen der **HARTMANN GRUPPE**
- 2008 – 2011: Leiter Group Controlling, **HARTMANN GRUPPE**
- Unternehmensberater bei Roland Berger
- Mehr als 10 Jahre Erfahrung in kaufmännischen Leitungsfunktionen von börsennotierten Unternehmen
- Erfahrung bei global tätigen Produktionsunternehmen, insbesondere bei Herstellern von Komponenten für Medizinprodukte

Bericht des Aufsichtsrates



Dr. Georg Blumauer, Dr. Harald Sommerer, DDr. Michael Tojner, Sven Quandt, Frank-Dieter Maier (Dr. Franz Guggenberger nicht im Bild).

Sehr geehrte Aktionärinnen und Aktionäre,

Der Aufsichtsrat der **VARTA AKTIENGESELLSCHAFT (VARTA AG)** ist mit unabhängigen Personen besetzt, die der **VARTA AG** nicht nur im Rahmen der regelmäßigen gesetzlichen Aufsichtsratssitzungen, sondern engmaschig mit Rat und Tat zur Verfügung stehen. Wir verstehen uns als aktives, beratendes und unterstützendes Organ des Managements.

Wir sind sehr stolz auf die Entwicklung der **VARTA AG**, insbesondere auf unsere führende Marktstellung bei Hörgeräte-Batterien, und den durchschlagenden Erfolg der leistungsfähigen Lithium-Ionen-Batterien „CoinPower“. Vorausschauend hat der Vorstand – allen voran Herbert Schein – die Entwicklung von „CoinPower“ vor Jahren vorangetrieben und damit den Einstieg in die Lithium-Ionen-Technologie ermöglicht.

Unser Know-how in der Lithium-Ionen-Technologie unterstützt selbstverständlich den weiteren Ausbau unserer Stellung im Bereich der Energiespeichersysteme im Segment Power & Energy. Wir investieren intensiv in Forschung und Entwicklung, um unsere Innovationsfähigkeit und Technologieführerschaft beizubehalten bzw. weiter auszubauen.

In Hinblick auf die künftige Entwicklung der Elektromobilität sehen wir die Lithium-Ionen Technologie als entscheidend an. Die **VARTA AG** ist mit führend bei den neuen Technologien für Lithium-Ionen-Batterien und schließt auch einen Einstieg in die Zellenergie für die Elektromobilität mit anderen starken Partnern in Europa mittelfristig nicht aus.

Bis dahin konzentrieren wir uns jedoch auf den eingeschlagenen Weg, nämlich den Ausbau unserer Stellung als Marktführer im Bereich Mikrobatterien und die Umsetzung unserer Wachstumsstrategie im Bereich Power & Energy.

Mit dem Börsengang 2017 hat sich die Aktionärsstruktur der **VARTA AG** verbreitert, und es ist seither gelungen, internationale Fonds als Aktionäre zu gewinnen.

Die Montana Tech Components AG hält unverändert mit mehr als 64 Prozent die Mehrheit an der Gesellschaft. Als Ankeraktionär verfolgt sie eine Strategie, die auf Stabilität und langfristigen Unternehmenserfolg ausgerichtet ist, und verschafft so dem Management den nötigen unternehmerischen Spielraum, Marktchancen zu nutzen und erfolgreich umzusetzen.

Bericht des Aufsichtsrates

Der Aufsichtsrat der **VARTA AG** freut sich, Ihnen über seine Arbeit im ersten vollständigen Geschäftsjahr nach dem Börsengang berichten zu dürfen. Das Jahr 2018 war für die **VARTA AG** sehr ereignisreich und durch ein starkes Wachstum geprägt. Der Aufsichtsrat der **VARTA AG** hat auch im Geschäftsjahr 2018 die ihm nach Gesetz und Satzung obliegenden Pflichten und Aufgaben wahrgenommen und sich mit der wirtschaftlichen und finanziellen Lage der Gesellschaft befasst. Seit dem 19. Oktober 2017 werden die Aktien der **VARTA AG** an der Frankfurter Wertpapierbörse gehandelt. Mit der Börsennotierung im Segment Prime Standard unterliegt die Gesellschaft strengen Transparenz- und Publizitätsanforderungen. Diese Zulassungsfolgepflichten wirken sich auch auf die Arbeit im Aufsichtsrat aus. Es gibt neue Regelungen und Vorschriften, die unmittelbar den Aufsichtsrat und seine Zusammenarbeit mit dem Vorstand betreffen. Der Aufsichtsrat stellt in Zusammenarbeit mit dem Vorstand sicher, dass im Unternehmen Prozesse und Strukturen etabliert sind, die den Börsenfordernissen genügen.

Hauptaufgabe des Aufsichtsrats ist die Beratung und Kontrolle des Vorstands. Schwerpunkte dieser Tätigkeit lagen im Berichtszeitraum insbesondere bei der strategischen Ausrichtung der **VARTA AG** für das weitere profitable Wachstum, bei der Frage der Vorstandsorganisation und -besetzung, bei der Unternehmensplanung insgesamt sowie bei den Investitionen für die Produktionserweiterungen.

Am 19. Juni 2018 fand die erste ordentliche Hauptversammlung nach Börsengang statt. Diese stieß auch bei den Investoren auf reges Interesse, sodass mehr als 86 Prozent des Kapitals auf der Hauptversammlung vertreten war.

Der Aufsichtsrat hat die Geschäftsführung des Vorstands kontinuierlich überwacht und sich dabei von deren Rechtmäßigkeit, Zweckmäßigkeit und Ordnungsmäßigkeit überzeugt. Auch zwischen den regelmäßigen Sitzungen des Aufsichtsrats hielt dieser engen Kontakt mit dem Vorstand. Der Vorsitzende und einzelne Mitglieder des Aufsichtsrates hielten stets bilateral den Kontakt zu den Vorstandsmitgliedern und berieten dabei zu verschiedenen Geschäftsvorfällen. Der Vorstand nahm an allen Sitzungen des Aufsichtsrats teil und beantwortete alle Fragen des Aufsichtsrats umfassend. Der Vorstand hat den Aufsichtsrat gemäß § 90 AktG über

die wesentlichen Aspekte der Unternehmensplanung und -entwicklung, über den Gang der Geschäfte, über die Risikolage und das Risikomanagement sowie die wirtschaftliche Lage der Gesellschaft und des Konzerns regelmäßig, zeitnah sowie umfassend schriftlich und mündlich unterrichtet. Alle wichtigen Geschäftsvorgänge wurden außerdem im Gremium erörtert.

Der Aufsichtsrat ließ sich in vier ordentlichen Sitzungen, die als Präsenzsitzungen abgehalten wurden, sowie durch regelmäßige Berichte durch den Vorstand über die Geschäftslage und wesentliche Vorgänge unterrichten. Der Aufsichtsrat fasste zudem einen Beschluss im schriftlichen Umlaufverfahren.

Der Aufsichtsrat wird monatlich mittels eines ausführlichen Monatsberichts informiert. Für etwaige Diskussionen und Abklärungen steht der Vorstand dem Aufsichtsrat bilateral zur Verfügung.

Sitzungen des Aufsichtsrats und der Ausschüsse im Geschäftsjahr 2018

In allen Sitzungen des Aufsichtsrats berichtet der Vorstand ausführlich über die Lage des Unternehmens, sowohl in strategischer, operativer als auch finanzieller Hinsicht.

In der ersten Sitzung am 09. April 2018 (Bilanzsitzung) befasste sich der Aufsichtsrat mit dem Jahres- und Konzernabschluss 2017 und der Entlastung des Vorstands für das Geschäftsjahr 2017. Der Jahresabschluss wurde allen Mitgliedern des Aufsichtsrats ausgehändigt und in der Sitzung ausführlich erörtert. Den Jahresabschluss 2017 hat der Aufsichtsrat abschließend geprüft, keine Einwendungen erhoben und diesen gebilligt. Der Jahresabschluss 2017 wurde somit am 9. April 2018 festgestellt. Es wurde in dieser Sitzung außerdem der Abschlussprüfer für das Geschäftsjahr 2018 bestellt sowie aufgrund der Erweiterung des Vorstands um Herrn Steffen Munz der Geschäftsverteilungsplan des Vorstands neu beschlossen. Ebenfalls in dieser Sitzung beschloss der Aufsichtsrat die Tagesordnung für die ordentliche Hauptversammlung am 19. Juni. 2018 Wesentlicher weiterer Punkt dieser Sitzung war die Erweiterung des Lagers am Standort Ellwangen. In jeder Sitzung lässt sich der Aufsichtsrat außerdem vom Chief Compliance Officer über das Compliance-System und über ggf. berichtete Compliance-Vorfälle berichten.

Am 6. Juni 2018 fand die zweite Sitzung im Geschäftsjahr 2018 statt. In dieser Sitzung befasste sich der Aufsichtsrat insbesondere mit Investitionen im Rahmen der Produktionserweiterung, möglichen M&A-Transaktionen und mit den Vergütungen der Vorstandsmitglieder.

Die dritte Sitzung fand am 29. August 2018 statt. In dieser Sitzung beschäftigte sich der Aufsichtsrat, außer mit der Lage des Unternehmens, auch mit Veränderungen im Vorstand.

Zur letzten Sitzung des Berichtszeitraums 2018 kam der Aufsichtsrat am 22. November 2018 zusammen. Hauptthema dieser Sitzung war die Beschlussfassung zum Budget 2019.

Zusammenfassend kann also festgehalten werden, dass der Aufsichtsrat den vorlagepflichtigen Geschäften und Vorgängen nach umfassender Beratung zugestimmt hat. Der Vorstand informierte den Aufsichtsrat über alle wichtigen Ereignisse, die für die Beurteilung der Lage und Entwicklung des Unternehmens von wesentlicher Bedeutung waren. Bis auf zwei Aufsichtsratsmitglieder nahmen alle Aufsichtsratsmitglieder an den Präsenzsitzungen des Aufsichtsrats teil. Die beiden Aufsichtsratsmitglieder, welche jeweils an zwei Sitzungen verhindert waren, nahmen jedoch im Nachgang schriftlich an der Beschlussfassung teil.

Arbeit in den Ausschüssen

Es gibt zwei Ausschüsse des Aufsichtsrats, den Prüfungsausschuss und den HR-Ausschuss, welcher auch die Rolle des Nominierungs- und Vergütungsausschusses übernimmt.

Mitglieder des Prüfungsausschusses sind:

- Dr. Harald Sommerer (Vorsitzender)
- DDr. Michael Tojner
- Herr Frank-Dieter Maier

Mitglieder des HR-Ausschusses sind:

- DDr. Michael Tojner (Vorsitzender)
- Dr. Harald Sommerer
- Herr Sven Quandt

Die Ausschüsse bereiten Entscheidungen und Themen für Sitzungen des gesamten Aufsichtsratsgremiums vor. Soweit gesetzlich zulässig, hat der Aufsichtsrat Entscheidungsbefugnisse auf die Ausschüsse übertragen. Über wesentliche Inhalte der

Ausschusssitzungen haben die Ausschussvorsitzenden regelmäßig in den Aufsichtsratssitzungen berichtet.

Der Prüfungsausschuss hat im Berichtsjahr zwei Sitzungen als Telefonkonferenz abgehalten. Der Ausschuss hat sich in Anwesenheit der Wirtschaftsprüfer unter anderem mit dem Jahresabschluss, dem Rechnungslegungsprozess, dem Internen Kontrollsystem und Corporate Governance beschäftigt.

Der HR-Ausschuss hat in der Präsenzsitzung im Berichtsjahr unter anderem die Themen Strategie und Organisation besprochen. Der HR-Ausschuss hat sich mehrmals zum Thema Vorstandsorganisation und -besetzung abgestimmt und die Einarbeitung des neuen Vorstands, Herrn Steffen Munz, durch gemeinsame Treffen sowie bilaterale Gespräche unterstützt. Des Weiteren hat sich der HR-Ausschuss in Telefonkonferenzen abgestimmt.

Mitglieder des Aufsichtsrates im Geschäftsjahr 2018

Der Aufsichtsrat der VARTA AG besteht seit 07. September 2016 aus den Mitgliedern

- Herr Dr. Dr. Michael Tojner, Vorsitzender
- Herr Dr. Harald Sommerer, Stellvertretender Vorsitzender
- Herr Frank-Dieter Maier
- Herr Sven Quandt
- Herr Dr. Georg Blumauer
- Herr Dr. Franz Guggenberger.

Der Aufsichtsrat dankt dem Vorstand sowie allen Mitarbeiterinnen und Mitarbeitern für ihre erfolgreiche Arbeit und ihr Engagement im Geschäftsjahr 2018.

Ihnen, den sehr geehrten Aktionärinnen und Aktionären, danke ich für Ihr Vertrauen in die **VARTA AG** und die Aktie der **VARTA AG**.

Ellwangen, im Februar 2018
Für den Aufsichtsrat

DDr. Michael Tojner
Vorsitzender



MADE IN GERMANY

**Wir garantieren höchste Zuverlässigkeit,
Qualität, Sicherheit und Effizienz.**

Inhalt

KONZERNLAGEBERICHT	37
1 KONZERNSTRUKTUR	38
1.1 Geschäftsmodell	38
1.2 Strategie und Ziele	40
1.3 Unternehmenssteuerung	41
1.4 Gesonderter nichtfinanzieller Konzernbericht	42
1.5 Leitung und Kontrolle	42
1.6 Erklärung zur Unternehmensführung	42
2 WIRTSCHAFTSBERICHT	43
2.1 Märkte und Einflussfaktoren	43
2.2 Gesamtwirtschaftliche und branchenbezogene Rahmenbedingungen	43
2.3 Geschäftsverlauf	44
3 ENTWICKLUNG DER VERMÖGENS-, FINANZ- UND ERTRAGSLAGE	45
3.1 Ertragslage	45
3.2 Vermögens- und Finanzlage	48
4 FORSCHUNG UND ENTWICKLUNG	50
5 INVESTITIONEN OHNE M & A (CAPEX)	50
6 ERTRAGSLAGE SEGMENTE	51
7 ANGABEN ZUR VARTA AG	52
8 MITARBEITER	56
9 VERGÜTUNGSBERICHT	57
10 UMWELTSCHUTZ	60
11 PROGNOSE-, CHANCEN- UND RISIKOBERICHT	60
11.1 Chancen- und Risikomanagementsystem	60
11.2 Gesamtbeurteilung der Chancen- und Risikolage durch den Vorstand	61
11.3 Internes Kontrollsystem	61
11.4 Risikosituation	62
11.5 Operative Risiken	62
11.6 Strategische Risiken und Marktrisiken	63
11.7 Finanzielle und AusfallRisiken	63
11.8 Sonstige Risiken	64
11.9 Chancen der künftigen Entwicklung	64
11.10 Gesamtbild der Risikolage des Konzerns	64
12 AUSBLICK	64
13 NACHTRAGSBERICHT	65
14 SCHLUSSERKLÄRUNG ZUM ABHÄNGIGKEITSBERICHT	65
15 ÜBERNAHMERECHTLICHE ANGABEN	66

KONZERNANHANG	68
----------------------	-----------

Zusammengefasster Lagebericht für das Geschäftsjahr 2018

VARTA Aktiengesellschaft, Ellwangen (Jagst)

Der vorliegende Bericht fasst die Lageberichte der **VARTA Aktiengesellschaft (VARTA AG)** und des **VARTA AG Konzerns** zusammen.

1 KONZERNSTRUKTUR

1.1 GESCHÄFTSMODELL

Die **VARTA Aktiengesellschaft**, Ellwangen, Deutschland (**VARTA AG**), ist die Muttergesellschaft des Konzerns. Seit Oktober 2017 ist die **VARTA AG** an der Frankfurter Börse im Prime Standard notiert. Die unten aufgeführte Darstellung gibt (in vereinfachter Form) einen Überblick über den Konzern zum Bilanzstichtag.

Die **VARTA AG** ist ein Unternehmen mit Sitz in Ellwangen, Jagst. Die Geschäftstätigkeiten der **VARTA AG** umfassen die Entwicklung, Produktion, Vertrieb, Forschung und Entwicklung von Mikrobatterien und Energiespeicherlösungen.

Die Geschäftstätigkeit des **VARTA AG** Konzerns ist in zwei Geschäftssegmente unterteilt: Microbatteries über **VARTA Microbattery GmbH** und Power & Energy über **VARTA Storage GmbH**.

Der Konzern entwickelt, produziert und vertreibt Mikrobatterien sowie intelligente Energiespeicherlösungen (smart battery solutions) für eine Vielzahl von Anwendungen und Endkundenmärkte. Umfassende Kompetenzen in der Materialforschung und Entwicklung verschiedener elektrochemischer Batteriesysteme, gepaart mit Know-how für Prozessentwicklung und Massenproduktion, sind die Grundlage des Konzerns für neue, innovative Produkte.

Der Konzern betreibt fünf Produktions- und Batterie-Fertigungsstätten in Deutschland, Rumänien, Indonesien und China sowie Vertriebszentren in den Vereinigten Staaten, Europa und Asien, die über Direktvertrieb an Kunden in über 75 Ländern weltweit verkaufen. Als international agierendes Unternehmen kann **VARTA AG** auf 130 Jahre Unternehmensgeschichte zurückblicken.

Batterielösungen des Konzerns sind strategische Komponenten für die Produkte der Endkunden, bei denen eine hohe Qualität, Zuverlässigkeit und Leistungsfähigkeit gefordert wird. Dabei liegt der Fokus auf Batteriesystemen mit hohen Energiedichten für Primärbatterien oder auch wiederaufladbaren Batterien mit Lithium-Ionen-Technologie. Im Falle von semi-kundenspezifischen oder kundenspezifischen Batterielösungen berät und plant **VARTA AG** umfangreich hinsichtlich der richtigen Wahl der Komponenten für die effizienteste Energieversorgung der Anwendung.

Das nachfolgende Organigramm veranschaulicht die Konzernstruktur mit den Ländergesellschaften.

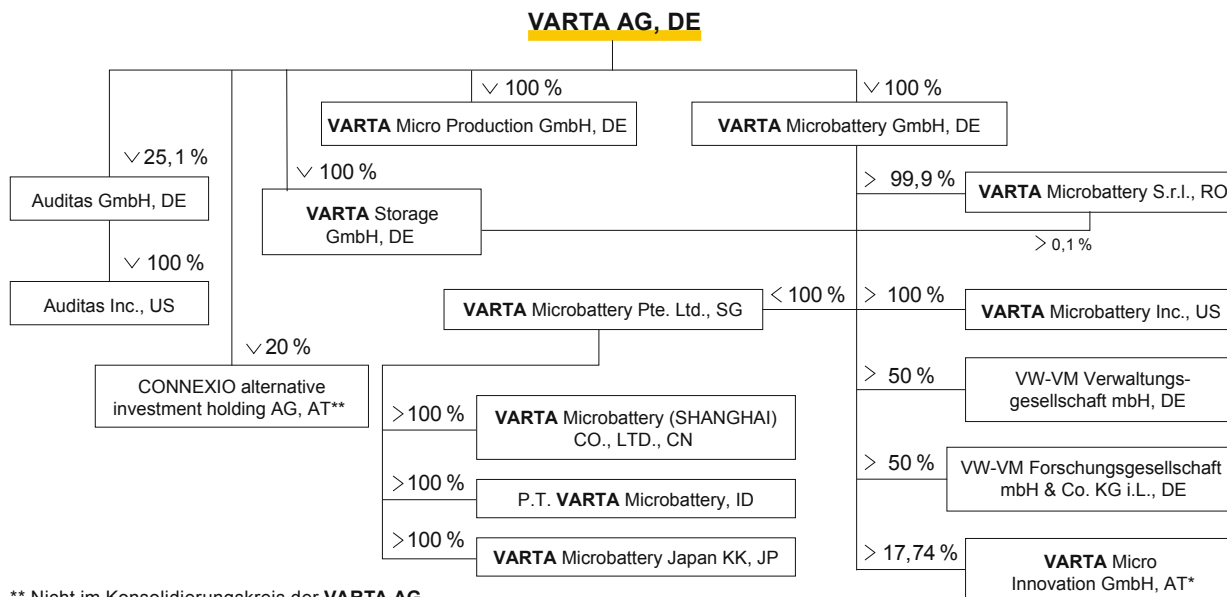

Segmente und Organisationsstruktur

Microbatteries

Das Segment **Microbatteries** wird über die Gesellschaft **VARTA Microbattery GmbH** gesteuert und fokussiert sich auf die Herstellung von Mikrobatterien und dabei in erster Linie auf Anwendungen in den Bereichen **Healthcare** sowie **Entertainment & Industrial**. Hierbei setzt die Gesellschaft innovativste Technologien gezielt ein, um höchste Energiedichte auf kleinstem Raum zu produzieren. Je nach Produkt und Anwendung fokussiert sich die Gesellschaft hierbei auf die modernsten Technologien wie z.B. auf Zink-Luft, Lithium-Ionen, Silberoxid und Nickelmetallhydrid für wiederaufladbare und nicht-wiederaufladbare Batterielösungen.

Für Anwendungen im Bereich **Healthcare** werden hauptsächlich Zink-Luft-Batterien für Hörgeräte hergestellt. Diese werden unter den Marken „power one“, „ecopack“ sowie Eigenmarken der Kunden vermarktet. Der Erfolg im Bereich Hörgerätebatterien beruht auf der Innovationsstärke, Zuverlässigkeit, der langen Lebensdauer und der Konsistenz der Qualität. Die Marktposition wird durch die eigenen Produktionsautomatisierungsprozesse und die Fähigkeit, Kunden mit Dienstleistungen vom Produkt bis zum POS zu versorgen, gesichert.

Für **Entertainment** werden vor allem High End Lithium-Ionen-Batterielösungen für kabellose Premium-Kopfhörer (**Hearables**) sowie für andere, sogenannte „Wearable“-Anwendungsbereiche hergestellt. Darunter fallen u.a. auch Anwendungen in wachsenden Endverbrauchermarkten für Elektrogeräte wie Bluetooth-Headsets, medizinische Geräte für die Messung von Bluthochdruck, Blutzucker und anderen Körperfunktionen.

In der Produktgruppe **Industrial** werden hauptsächlich wiederaufladbare Batterielösungen für Industrie- und Erstausrüster (original equipment manufacturers, OEMs) produziert. Darunter fallen u.a. Anwendungen wie Server, Anwendungen in Autoschlüsseln, Alarmsysteme oder Smart-Metering-Zähler.

Power & Energy

Im Segment **Power & Energy**, welches von der Gesellschaft **VARTA Storage GmbH** gesteuert wird, werden mobile und stationäre Energiespeicherlösungen entwickelt, produziert und vertrieben. Das Segment konzentriert sich auf die Entwicklung, die Systemintegration und die Assemblierung von Batteriespeichern (power pack solutions) für OEM-Kunden in diversen Märkten. Hierfür werden hauptsächlich Batterien, die auf Lithium-Ionen-Technologie basieren, verwendet.

Es werden wiederaufladbare, standardisierte, aber auch kundenspezifische Batterie Packs hergestellt. Diese können in diverse industrielle und kabellose Anwendungen nahtlos integriert werden. Unabhängig von der jeweiligen Technologie oder der Komplexität der Aufgaben bietet die Gesellschaft Komplettservices vom Design bis zur Produktion für OEM-Kunden an. Der Bereich konzentriert sich hier auf Lösungen für portable industrielle Anwendungen, Kommunikationsgeräte, Elektrowerkzeuge, Home & Garden- und Medizingeräte. In diesem Segment werden auch Energiespeicher für Privathaushalte und kommerzielle Anwendungen entwickelt und produziert. Die Energiespeicher zeichnen sich durch Qualität und Zuverlässigkeit aus. Das Produktportfolio ist modular gestaltet, so dass jeder Endverbraucher den richtigen Energiespeicher für seine Anforderungen finden kann, vom kompakten, handlichen Einsteigerkomplettsystem bis zu Großspeicherlösungen für industrielle Einrichtungen.

1.2 STRATEGIE UND ZIELE

Der **VARTA AG** Konzern bearbeitet im Rahmen seiner jährlichen Budgetplanung seine Ziele und Strategien. Mit beiden Segmenten ist der Konzern ideal aufgestellt, um von den relevanten Wachstumstrends für die beiden Geschäftsbereiche wie z.B. demografischer Wandel, technologischer Fortschritt, vermehrte Konnektivität (Internet of Things) und erneuerbare Energien (zunehmendes Bewusstsein für die Wiederverwertbarkeit von Stoffen) zu profitieren.

Demografischer Wandel

Wachsende Lebenserwartung, aber auch die Erhöhung der Kundenakzeptanz durch die Weiterentwicklung der Hörgerätetechnologie führen zu einer steigenden Nachfrage nach Hörgerätebatterien. **VARTA** Micro-battery bedient diesen Markt mit Zink-Luft- und wiederaufladbaren Zellen.

Technologischer Fortschritt

Der ungebrochene Trend zu schnurlosen Geräten in allen Bereichen erhöht den Bedarf an zuverlässigen, meist wiederaufladbaren Energielösungen in hoher Qualität. Gleichzeitig gibt es einen Trend zu kleineren Geräten mit höherer Funktionalität, was zu einem Bedarf an Batterien mit höheren Energiedichten führt.

Konnektivität

Die Fortschritte in der Konnektivität und Konvergenz durch das Internet der Dinge, die Weiterentwicklung der Telekommunikation und die Verbreitung von intelligenten Lösungen treiben die Nachfrage nach Batterien in unterschiedlichsten Branchen wie etwa IT, Telekommunikation und dem Gesundheitswesen an.

Erneuerbare Energien

Die zunehmende Bedeutung von erneuerbarer Energie, Energieeffizienz, Unabhängigkeit von fossilen Brennstoffen sowie die EU-Klimaziele führen zu nachhaltigen Wachstumsraten im Energiezwischenspeicherbereich.

Der **VARTA AG** Konzern fokussiert hier auf folgende Wachstumsfelder und Ziele:

Stärkung und Ausbau der globalen Marktposition in Kernprodukten

Der Konzern fokussiert sich grundsätzlich auf Geschäftsfelder, in denen langfristig marktführende Positionen angestrebt werden.

Im Bereich Healthcare soll eine marktführende Position durch weitere Innovationen gefestigt und ausgebaut werden. Ähnlich wie im Healthcare-Bereich möchte der Konzern auch insbesondere bei den True Wireless Headsets eine marktführende Position einnehmen und überproportional vom starken Marktwachstum profitieren.

Der Fokus bei mobilen Energielösungen im Bereich Power & Energy liegt auf starkem Wachstum durch Neukundengewinnung. Hierbei fokussiert sich der Konzern auf weltweit agierende Top-Kunden. Der Marktanteil insbesondere in Europa soll gestärkt werden, und unter europäischen Herstellern soll eine führende Position eingenommen werden. Die Batteriespeicher für Energiezwischenlagerung profitieren von Trends der Nachhaltigkeit, steigendem Umweltbewusstsein sowie der steigenden Nachfrage nach Energie-Autarkie. Ein überproportionales Wachstum in den adressierten Märkten sowie stetige Ausdehnung der bearbeiteten Regionen sind hier die definierten Ziele.

Ausbau der Innovations- und Technologieführerschaft

Der Konzern arbeitet insbesondere im Segment Microbatteries an neuen, innovativen Produkten, die an vollautomatischen Hochgeschwindigkeits-Produktionslinien am Standort Deutschland gefertigt werden. Damit liefert **VARTA Microbattery** Lösungen, die eine sehr gute Kombination aus Qualität, Innovation, Technologie und Kosten bieten. Die Gesellschaft deckt im Segment Microbatteries die gesamte Wertschöpfungskette ab, von der Materialforschung bis zum fertigen Produkt inklusive kundenfreundlicher Verpackungskonzepte. Weiterhin hat der Konzern im vergangenen Geschäftsjahr aufgrund der steigenden Nachfrage seine Produktionskapazitäten in Rumänien ausgebaut.

Die Kombination der starken Marktstellung, internen Forschungs- und Entwicklungsaktivitäten und langfristigen Kundenbeziehungen gibt dem Konzern einen klaren Wettbewerbsvorteil, um von anhaltenden Wachstumstrends in den Märkten für Mikrobatterien im Gesundheits-, Unterhaltungs- und Industriesektor zu profitieren. Der Konzern zielt darauf ab, seine Kunden mit hochqualitativen Batterien und Batterielösungen zu versorgen, und wird weiter daran arbeiten, neue, leistungssteigernde Knopfzellentechnologien und individuelle intelligente Batterielösungen (smart battery solutions) zu entwickeln.

Fokus auf profitabilem Wachstum anhand eines starken Finanzprofils

Der Konzern beabsichtigt, weitere Wachstumschancen durch Investitionen in die Erweiterung der Produktionskapazitäten und in selektive Akquisitionen zu nutzen. Der Konzern geht davon aus, dass er durch seine starke finanzielle Basis, zusammen mit seinem niedrigen Verschuldungsgrad, dem sorgfältigen Einsatz seiner Betriebsmittel und seiner Fokussierung auf Wachstumsinvestitionen, die Cashflow-Fähigkeit des Konzerns weiterhin steigern kann.

1.3 UNTERNEHMENSSTEUERUNG

Der **VARTA AG** Konzern wird nach Maßgabe intern definierter finanzieller und nicht-finanzieller Kennzahlen im Sinne einer nachhaltigen Wertsteigerung gesteuert. Der Vorstand hat im Berichtsjahr seine internen Steuerungsinstrumente gegenüber dem Vorjahr nicht verändert. Wie im Vorjahr wurden die folgenden Kennzahlen zur Steuerung herangezogen: Umsatz, bereinigtes EBITDA, CAPEX und Net Working Capital. Das Managementsteuerungssystem ist auch Grundlage der externen Berichterstattung der **VARTA AG** und wird durch den Aufsichtsrat im Rahmen seiner Kontrollfunktion überwacht.

Finanzielle und nicht finanzielle Indikatoren

Die **Umsatzerlöse** stellen einen der wichtigsten Indikatoren dar, an denen sich das Wachstum des **VARTA AG** Konzerns ablesen lässt. Sie sind zudem die wesentliche Größe zur Steuerung des Konzerns. So werden die Umsätze im Rahmen der Budgetierung auf die einzelnen Segmente heruntergebrochen und laufend überwacht.

Das **bereinigte EBITDA** (betriebliches Ergebnis vor Abschreibungen, Zinsen, Steuern, adjustiert um Sondereffekte) stellt eine nachhaltige Ertragskennzahl des Konzerns dar. Gleichzeitig ist das bereinigte EBITDA für den Vorstand die geeignete Steuerungsgröße zur Beurteilung der operativen Ertragskraft des Konzerns bzw. der beiden Segmente.

Als Sondereffekte hat der Vorstand im Vorjahr (wenn zutreffend) Kosten aus dem Börsengang, ergebniswirksame Effekte aus dem Erstattungsanspruch aus Schuldbeitritt bezüglich der Pensionsverpflichtungen, Effekte aus aktienbasierter Vergütung, Veräußerungseffekte aus Sale and Lease-back-Transaktionen, mögliche Kosten für Restrukturierung sowie Aufwendungen für M & A-Transaktionen definiert. Im Geschäftsjahr 2018 ist nach dieser Definition der Ergebniseffekt aus aktienbasierter Vergütung bereinigt worden.

Die durch die große Nachfrage nach den Produkten des Konzerns notwendigen Investitionen überblickt der Vorstand anhand des **CAPEX**. Darunter werden die Auszahlungen aus dem Kauf von immateriellen Vermögenswerten und Sachanlagen verstanden. In diesem Zusammenhang überprüft der Vorstand die effektive Kapitalallokation auf Basis der Rendite aus dem investierten Kapital. Das CAPEX wird nur auf **VARTA AG** Konzern-Ebene als Steuerungsgröße verwendet. Dies umfasst Investitionen ohne M & A-Transaktionen.

Auch das **Net Working Capital** (Vorräte zuzüglich Forderungen aus Lieferungen und Leistungen abzüglich Verbindlichkeiten aus Lieferungen und Leistungen) wird als weitere Steuerungsgröße herangezogen. Das Net Working Capital wird nur auf **VARTA AG** Konzern-Ebene als Steuerungsgröße verwendet.

Durch das dynamische Wachstum des Konzerns ist weiterhin die Entwicklung der Anzahl der Mitarbeiter ein wichtiger nicht-finanzieller Leistungsindikator.

1.4 GESONDERTER NICHTFINANZIELLER KONZERNBERICHT

Weitere Informationen zu den nicht-finanziellen Indikatoren und zu unserer **Corporate Social Responsibility** können auf der Webseite unter <https://www.varta-ag.com/corporate-social-responsibility> spätestens vier Monate nach dem Abschlussstichtag des Konzernabschlusses dem gesonderten **nicht-finanziellen Konzernbericht** entnommen werden.

1.5 LEITUNG UND KONTROLLE

2018 bestand der Vorstand der **VARTA AG** aus drei Mitgliedern: Herrn Herbert Schein (Vorsitzender des Vorstandes / CEO), Herrn Steffen Munz (Finanzvorstand / CFO) und Herrn Dr. Michael Pistauer (Vorstand für M & A und Investor Relations). Herr Dr. Pistauer ist planmäßig zum 31. Dezember 2018 aus dem Vorstand ausgeschieden und hat seine beiden Bereiche „Investor Relations“ sowie „Mergers & Acquisitions (M & A)“ an Herrn Munz übertragen. Somit besteht der Vorstand der **VARTA AG** ab 1. Januar 2019 aus zwei Mitgliedern. Die Mitglieder des Vorstandes tragen gemeinsam die Verantwortung für die Geschäftsführung.

Der Aufsichtsrat besteht zum 31. Dezember 2018 aus den folgenden Mitgliedern: Herrn DDr. Michael Tojner (Vorsitz), Herrn Dr. Harald Sommerer (stv. Vorsitz), Herrn Frank Dieter Maier, Herrn Sven Quandt, Herrn Dr. Georg Blumauer und Herrn Dr. Franz Guggenberger.

1.6 ERKLÄRUNG ZUR UNTERNEHMENSFÜHRUNG

Nähere Ausführungen zum Zusammenwirken von Vorstand und Aufsichtsrat und zu weiteren Standards von Unternehmensführung und Kontrolle finden sich in der Erklärung zur Unternehmensführung gemäß § 289f HGB, welche auch die Entsprechenserklärung gemäß § 161 AktG zum Deutschen Corporate Governance Kodex (DCGK) enthält. Daneben geben der Vorstand der **VARTA AG** und der Aufsichtsrat der **VARTA AG** gemäß Ziffer 3.10 DCGK jährlich einen gemeinsamen Corporate Governance Bericht heraus. Alle Dokumente werden auf der Website der **VARTA AG** (www.varta-ag.com/investor-relations) veröffentlicht.

2 WIRTSCHAFTSBERICHT

2.1 MÄRKTE UND EINFLUSSFAKTOREN

Die Märkte und Einflussfaktoren unterscheiden sich im Berichtsjahr nicht wesentlich vom Vorjahr. Der **VARTA AG** Konzern produziert und verkauft Batterien weltweit und profitiert trotz relativer Unabhängigkeit vom makroökonomischen Umfeld von einem positiven Konsumumfeld. Eine negative Entwicklung des makroökonomischen Umfeldes wirkt sich dabei nicht direkt negativ auf das Geschäftsmodell aus, da der Großteil der Produkte vom Konjunkturzyklus unabhängig ist. Diese werden z.B. im medizinischen Umfeld genutzt.

Die Umsatzverteilung ist geografisch diversifiziert. Der Großteil des weltweiten Absatzes von Produkten findet in Europa statt (siehe regionale Umsatzverteilung Abschnitt 3.1). Außerhalb von Europa sind die weiteren wesentlichen Absatzmärkte Asien und Nordamerika. Somit ist die Abhängigkeit von einzelnen Ländern in ihrer wirtschaftlichen Entwicklung relativ gering. Der Euroraum spielt bedingt durch die Markt- und Kundenstruktur die größte Rolle.

Die im Jahr 2018 bestehenden gesamtwirtschaftlichen Rahmenbedingungen in den für den **VARTA AG** Konzern relevanten Ländern können als positiv stabil beurteilt werden.

Wesentlich für den Absatz der Batterien für Healthcare-Anwendungen ist die demografische Entwicklung, bei den Batterien für Entertainment-Anwendungen die Trends der Unterhaltungselektronik und bei den Produkten im Segment Power & Energy der Trend zu kabellosen Produkten bzw. der Trend zu erneuerbaren Energien.

2.2 GESAMTWIRTSCHAFTLICHE UND BRANCHENBEZOGENE RAHMENBEDINGUNGEN

Die im Jahr 2018 bestehenden gesamtwirtschaftlichen Rahmenbedingungen in den für den **VARTA AG** Konzern relevanten Absatzmärkten können weiterhin als positiv stabil beurteilt werden.

Wesentlich für den Absatz der Batterien für Healthcare-Anwendungen ist die demografische Entwicklung, bei den Batterien für Entertainment-Anwendungen, die Trends der Unterhaltungselektronik und bei den Produkten im Segment Power & Energy der Trend zu kabellosen Produkten sowie der Trend zu erneuerbaren Energien.

Die gesamtwirtschaftlichen und branchenbezogenen Rahmenbedingungen unterscheiden sich im Berichtsjahr nicht wesentlich zum Vorjahr. Durch die steigende Lebenserwartung der Menschen in der Gesellschaft sowie die zunehmend höhere Akzeptanz von Hörgeräten wird der Verkauf von Hörgerätebatterien unterstützt. In den relevanten Märkten Europa, Asien und Nordamerika geht man weiterhin von einer stärkeren Gewichtung älterer Generationen in der Bevölkerung aus. Laut Studien des US Census Büro sind 8,5 % der Weltbevölkerung oder 616 Millionen Menschen älter als 65 Jahre alt. In Europa zirka 17,4 %, in Nordamerika circa 15,1 % und in Asien zirka 7,9 %. In 2050 wird erwartet, dass 1,6 Mrd. der Weltbevölkerung oder 16,7 % der Weltbevölkerung über 65 Jahre alt sein werden. Die regionale Bevölkerung älter als 65 Jahre wird sich entsprechend auf 27,6 % in Europa, 22,5 % in Nordamerika und 18,9 % in Asien verteilen.

Im Bereich Entertainment ist das Absatzwachstum durch neue Anwendungen im Bereich Konsumelektronik geprägt. Je mehr kabellos funktionierende Geräte, insbesondere für Kleinanwendungen (zum Beispiel Headsets) entwickelt werden, desto stärker stellt sich hier die Position des **VARTA AG** Konzerns dar. Ein Trend, der sich auch positiv auf das Segment Power & Energy auswirkt.

Sogenannte Hearables sollen laut WiFore Consulting (2015) sogar mit einer Wachstumsrate von größer als 40 % bis 2020 wachsen. Unterstützend wirkt hier der Trend zu Interkonnektivität. Laut WiFore Consulting wird sich neben Smart Watches, Fashion, Medical insbesondere der Hearables-Markt stark vergrößern.

Im Segment Power & Energy wächst das Marktsegment für Lithium-Ionen-Battery-Packs gemäß Avienne Energy Report 2018 von 120 GWh in 2017 auf 490 GWh in 2025. Dies entspricht einer jährlichen Wachstumsrate in Höhe von +19 %. Dabei wächst das Teil-Segment für Medical Devices, Power Tools und Gardening Tools, welche Zielmärkte von Power & Energy darstellen, von ca. 14 GWh in 2017 auf ca. 44 GWh. Dies stellt eine Wachstumsrate von ca. 16 % pro Jahr dar. Das Marktsegment für stationäre Energiespeichersysteme wächst um 22 % pro Jahr im Zeitraum von 2017 bis 2025.

2.3 GESCHÄFTSVERLAUF

Gesamtaussage zur wirtschaftlichen Lage durch den Vorstand

Der **VARTA AG** Konzern kann auf ein sehr erfolgreiches Jahr 2018 zurückblicken. Die wesentlichen Ereignisse des Jahres 2018 sind die hohe Nachfrage nach Zink-Luft-Batterien für Hörgeräte und Lithium-Ionen-Batterien für kabellose Lifestyle-Produkte, die nachfragebedingte Erweiterung der Produktionskapazitäten im Bereich Mikrobatterien und die sehr erfolgreiche Entwicklung des Geschäfts mit stationären Energiespeichern. Der Konzern-Umsatz ist im Geschäftsjahr 2018 zweistellig um 12,2 % auf 271,7 Mio. € organisch gewachsen. Durch die Skalierung des Geschäftsmodells ist das operative Konzern-Ergebnis wiederum deutlich schneller gewachsen als der Umsatz. Das bereinigte EBITDA stieg um 28,3 % auf 50,2 Mio €. Besonders erfreulich ist, dass die beiden Segmente Microbatteries und Power & Energy weiterhin eine hohe Wachstumsdynamik haben und ihre sehr gute Entwicklung fortsetzen.

Vergleich der Geschäftsentwicklung mit der Vorjahres-Prognose

Im Konzernabschluss des letzten Jahres wurde die Prognose für 2018 anhand der unten aufgelisteten bedeutendsten Indikatoren dargestellt. Insgesamt wurde im letzten Jahr mit einer Fortsetzung der positiven Geschäftsentwicklung für 2018 gerechnet.

INDIKATOR	PROGNOSE FÜR 2018	FY 2018
Finanzielle Indikatoren: Gruppe		
Umsatzerlöse	Deutliches Umsatzwachstum bei konstanter Währung	Sehr deutliches Umsatzwachstum bei konstanter Währung
Bereinigtes EBITDA	Sehr deutliche Steigerung	Sehr deutliche Steigerung
CAPEX	Deutlicher Anstieg	Sehr deutlicher Anstieg
Finanzielle Indikatoren: Segment Microbatteries		
Umsatzerlöse	Deutliches Umsatzwachstum	Deutliches Umsatzwachstum
Bereinigtes EBITDA	Sehr deutlicher Anstieg im Verhältnis zum Umsatz	Deutlicher Anstieg im Verhältnis zum Umsatz
Finanzielle Indikatoren: Segment Power & Energy		
Umsatzerlöse	Sehr deutliche Steigerung	Sehr deutliche Steigerung
Bereinigtes EBITDA	Deutliche Steigerung	Sehr deutliche Steigerung

3 ENTWICKLUNG DER VERMÖGENS-, FINANZ- UND ERTRAGSLAGE

3.1 ERTRAGSLAGE

Konzern-Gewinn- und Verlustrechnung für den Zeitraum 01.01. – 31.12.2018

(IN T€)	SONDER- EFFEKTE	2018	SONDER- EFFEKTE	2017
Umsatzerlöse		271.650		242.157
Erhöhung der fertigen und unfertigen Erzeugnisse		3.899		3.145
Aktivierete Eigenleistungen		4.152		3.517
Sonstige betriebliche Erträge		7.109		14.472
Materialaufwand		-106.867		-99.928
Personalaufwand		-92.440		-86.047
Sonstige betriebliche Aufwendungen		-40.114		-44.227
EBITDA		47.389		33.089
Kosten für Börsengang	0		6.115	
Erstattungsanspruch aus Pensionen	0		-3.629	
Aufwand aus aktienbasierter Vergütung	2.830		3.557	
Bereinigtes EBITDA	50.219		39.132	
Abschreibungen		-10.518		-9.446
Betriebsergebnis (EBIT)		36.871		23.643
Finanzertrag		160		63
Finanzaufwand		-416		-783
Übriger Finanzertrag		368		687
Übriger Finanzaufwand		-631		-889
Finanzergebnis		-519		-922
Gewinn- und Verlustanteile an Unternehmen, die nach der Equity-Methode bilanziert werden		130		-1.696
Ergebnis vor Steuern		36.482		21.025
Ertragsteueraufwendungen		-10.779		-7.481
Konzernergebnis		25.703		13.544
Zuordnung des Gewinns:				
Aktionäre der VARTA AG		25.260		13.268
Nicht beherrschende Anteile		443		276

Umsatz

Der Umsatz des **VARTA AG** Konzerns ist im Geschäftsjahr 2018 um 12,2 % von 242,2 Mio. € auf 271,7 Mio. € angestiegen. Die Umsatzerlöse erhöhten sich in beiden Segmenten Microbatteries und Power & Energy. Am deutlichsten war der prozentuale Anstieg bei Power & Energy.

Das Segment Microbatteries stieg von 203,6 Mio. € um 7,5 % auf 218,9 Mio. € an. Der Umsatzanstieg resultiert insbesondere aus dem gestiegenen Absatz der Zink-Luft-Mikrobatterien für Hörgeräte. Im strukturell wachsenden Markt für Hörgeräte-Batterien wurde nach eigener Einschätzung die marktführende Position weiter ausgebaut. Zudem hat im Segment Microbatteries die hohe Nachfrage nach kabellosen Entertainment-Produkten wie Headsets oder anderen Wearables zu einer deutlichen Umsatzsteigerung im Bereich der wiederaufladbaren Lithium-Ionen-Batterien geführt.

Der Umsatz im Segment Power & Energy ist von 37,7 Mio. € auf 51,8 Mio. € und somit um 37,4 % angestiegen. Das mengenbedingte Umsatzwachstum ist insbesondere auf die sehr erfolgreiche Entwicklung der stationären Energiespeichersysteme zurückzuführen. Diese resultiert vor allem aus der Steigerung des Marktanteils in der DACH-Region, dem Markteintritt in Italien und Australien sowie des Wandspeichers „VARTA pulse“ für Privathaushalte.

Aufgrund der für IFRS 15 angewendeten Übergangsmethode wurden die Vergleichsinformationen nicht an die neuen Vorschriften angepasst. Zur Darstellung, wie sich IFRS 15 auf den Zeitpunkt der Umsatzlegung auswirkt, verweisen wir auf die Ausführungen im Anhang unter Kapitel 4.19.2. Insgesamt resultierte aus der erstmaligen Anwendung von IFRS 15 zum 1. Januar 2018 ein ergebnisneutraler Effekt in Höhe von T€ 633. Im laufenden Geschäftsjahr ergab sich im Vergleich zum Vorjahr eine Erhöhung der Umsatzerlöse und des Materialaufwands um 1,1 Mio. € bzw. 0,9 Mio. €.

Die nachfolgende Darstellung zeigt die Umsatzerlöse des Konzerns, aufgeteilt nach bestimmten geografischen Standorten. Insbesondere das Geschäft in Deutschland und Asien entwickelte sich vorteilhaft. Hierbei machte sich vor allem der Ausbau der marktführenden Position in Deutschland sowie die positive Entwicklung der Kunden mit Produktion in Asien bemerkbar. Weitere Ausführungen zur geografischen Aufteilung der Segmente finden sich im Konzernanhang Abschnitt 6 „Segmentberichterstattung“.

(IN T€)	2018 UMSATZERLÖSE	2017 UMSATZERLÖSE	PROZENTUALE VERÄNDERUNG
Europa	137.424	118.686	15,8 %
Asien	72.870	63.394	14,9 %
Amerika	56.217	55.811	0,7 %
Sonstige	5.139	4.266	20,5 %
Summe Konzern	271.650	242.157	12,2 %

Aufwendungen und sonstige betriebliche Erträge

Im Berichtsjahr belaufen sich die Materialaufwendungen auf 106,9 Mio. € im Vergleich zu 99,9 Mio. € im Vorjahr. Dies entspricht einer Steigerung von 6,9 %. Der unterproportionale Anstieg im Vergleich zum Umsatz ist in erster Linie auf sinkende Preise der metallischen Rohstoffe sowie der zugekauften Komponenten zurückzuführen und betrifft beide Segmente.

Der Personalaufwand ist von 86,0 Mio. € auf 92,4 Mio. € um 7,4 % angestiegen. Der Anstieg gegenüber 2017 resultierte überwiegend aus der Tarifierhöhung in Deutschland 2018 sowie aus inflationsbedingten Entgelt-erhöhungen im Ausland. Des Weiteren wirkt sich der Mitarbeiteraufbau für das Wachstum im Bereich CoinPower und im Bereich der Battery Packs aus. Der Personalaufwand enthält den Aufwand für die aktienbasierte Vergütung in Höhe von 2,8 Mio. € (2017: 3,6 Mio. €).

Die sonstigen betrieblichen Aufwendungen sind von 44,2 Mio. € auf 40,1 Mio. € gesunken. Im Vorjahr waren die einmaligen Kosten des Börsengangs in Höhe von 6,1 Mio. € enthalten. Hingegen sind die Aufwendungen für Vertriebsprovisionen insbesondere durch die gestiegenen vermittelten Umsätze angestiegen. Dabei wirkt sich auch die anfallende Provision im Online-Handel einer Tochtergesellschaft aus, die im Vorjahr aufgrund der unterjährigen Konsolidierung nur zeitanteilig berücksichtigt wurde. Aufgrund des Ausbaus der Produktionskapazitäten sind die Instandhaltungsaufwendungen um 1,0 Mio. € gestiegen.

Die sonstigen betrieblichen Erträge sind um 7,4 Mio. € von 14,5 Mio. € im Jahr 2017 auf 7,1 Mio. € im Jahr 2018 gesunken. Im Vorjahr war ein Sondereffekt aus einem Erstattungsanspruch in Höhe von T€ 3.629 im Zusammenhang mit einer Vereinbarung zum Schuldbeitritt Pensionen enthalten. Darüber hinaus resultiert der Rückgang überwiegend aus den um 3,1 Mio € niedrigeren Erträgen aus der Verrechnung von Mietzins und Serviceleistungen gegenüber dem Gemeinschaftsunternehmen VW-VM Forschungsgesellschaft mbH & Co. KG i.L.. Dies steht im Zusammenhang mit der Beendigung der Geschäftstätigkeit des Joint Ventures.

Bereinigtes EBITDA

Das bereinigte EBITDA ist im Geschäftsjahr 2018 von 39,1 Mio. € auf 50,2 Mio. € gestiegen. Dies entspricht einem Anstieg von 28,3 % im Vergleich zum Vorjahr.

Die Steigerung des bereinigten EBITDA lässt sich auf das profitable Umsatzwachstum bei den Hörgeräte-Batterien und Lithium-Ionen-Zellen und dem unterproportionalen Kostenanstieg durch die Skalierung des Geschäftsmodells zurückführen.

Betriebsergebnis (EBIT)

Das Betriebsergebnis hat sich von 23,6 Mio. € auf 36,9 Mio. € verbessert, was einer Steigerung von 56,4 % im Vorjahresvergleich entspricht. Neben der Steigerung des EBITDA führte der unterproportionale Anstieg der Abschreibungen zu einer sehr deutlichen Verbesserung des Betriebsergebnisses. Die Abschreibungen haben sich von 9,4 Mio. € in 2017 auf 10,5 Mio. € in 2018 erhöht, was insbesondere auf die nachfragebedingte Investitionen in das Sachanlagevermögen aufgrund der Erweiterung der Produktionskapazitäten zurückzuführen ist.

Finanzergebnis

Das Finanzergebnis hat sich im Berichtsjahr von -0,9 Mio. € in 2017 auf -0,5 Mio. € in 2018 verbessert. Dies resultiert hauptsächlich aus der deutlichen Reduzierung des Zinsaufwandes von 0,8 Mio. € in 2017 auf 0,4 Mio. € in 2018. Durch den Börsengang konnte der **VARTA AG** Konzern die Finanzverbindlichkeiten in großem Umfang zurückführen und folglich den Zinsaufwand deutlich reduzieren.

Steuern

Der Steueraufwand ist vor allem durch den Anstieg des Ergebnisses vor Steuern von 21,0 Mio. € in 2017 auf 36,5 Mio. € in 2018 angestiegen. Daraus resultiert eine effektive Steuerquote von 29,5 % (2017: 35,6 %) bezogen auf das Ergebnis vor Steuern. Zu weiteren Details zu Steuern wird auf den Anhang des Konzernabschlusses im Kapitel „Ertragsteueraufwendungen“ verwiesen.

Konzernergebnis

Das deutliche Umsatzwachstum in beiden Segmenten in Verbindung mit dem unterproportionalen Anstieg der Kosten durch die Skalierung des Geschäftsmodells wirkte sich auch sehr positiv auf das Konzernergebnis aus. Das Konzernergebnis hat sich von 13,5 Mio. € in 2017 auf 25,7 Mio. € in 2018 fast verdoppelt und ist um 90,4 % angestiegen.

3.2 VERMÖGENS- UND FINANZLAGE

Konzern-Bilanz zum 31. Dezember 2018

(IN T€)	31. DEZEMBER 2018	31. DEZEMBER 2017
AKTIVA		
Langfristige Vermögenswerte	151.831	105.258
Kurzfristige Vermögenswerte	249.865	226.222
Bilanzsumme	401.696	331.480
(IN T€)	31. DEZEMBER 2018	31. DEZEMBER 2017
PASSIVA		
Eigenkapital	259.422	230.452
Langfristige Schulden	60.422	29.423
Kurzfristige Schulden	81.852	71.605
Schulden	142.274	101.028
Bilanzsumme	401.696	331.480

Langfristige Vermögenswerte

Die langfristigen Vermögenswerte erhöhten sich um 44,2 % von 105,3 Mio. € in 2017 auf 151,8 Mio. € im Berichtsjahr. Dieser Anstieg stammt hauptsächlich von der Erhöhung des Sachanlagevermögens von 63,4 Mio. € auf 112,8 Mio. € zum 31. Dezember 2018. Die Produktionskapazitäten wurden aufgrund der großen Nachfrage insbesondere bei den Lithium-Ionen-Knopfzellen sowie bei den Zink-Luft-Batterien erweitert.

Aufgrund der Beendigung der Geschäftstätigkeit und der voraussichtlich planmäßigen Liquidation im ersten Quartal 2019 gemäß dem Joint-Venture-Vertrag ist der At-Equity-Wert für die VW-VM Forschungsgesellschaft mbH & Co. KG i.L. von 1,7 Mio. € in 2017 auf 0,3 Mio. € zum 31. Dezember 2018 gesunken. Dies steht im Wesentlichen in Zusammenhang mit einer Kapitalrückzahlung in Höhe von 1,5 Mio. €.

Die sonstigen Vermögensgegenstände sind leicht von 15,8 Mio. € in 2017 auf 15,7 Mio. € gesunken und beinhalten überwiegend einen Erstattungsanspruch aus dem im Juni 2018 getätigten Schuldbetritt in Höhe von 15,6 Mio. €.

Zu weiteren Details zum Schuldbetritt wird auf den Anhang des Konzernabschlusses im Kapitel „Pensionen“ verwiesen.

Kurzfristige Vermögenswerte

Die kurzfristigen Vermögenswerte haben sich um 23,7 Mio. € von 226,2 Mio. € in 2017 auf 249,9 Mio. € zum 31. Dezember 2018 erhöht. Der Anstieg resultiert unter anderem aus Forderungen aus Lieferungen und Leistungen, die bedingt durch das gestiegene Umsatzvolumen um 6,2 Mio. € auf 26,3 Mio. € gestiegen sind.

Eigenkapital/Eigenkapitalquote

Der **VARTA AG** Konzern verfügt seit den Börsengang im Jahr 2017 unverändert über eine hohe Eigenkapitalquote in Höhe von 64,6 % (Vorjahr: 69,5 %) und kann damit die notwendigen Investitionen in die Erweiterung der Produktionskapazitäten aus eigenen Mitteln finanzieren.

Das Eigenkapital ist von 230,5 Mio. € in 2017 auf 259,4 Mio. € zum 31. Dezember 2018 angestiegen.

Langfristige Schulden

Die langfristigen Schulden sind um 31 Mio. € von 29,4 Mio. € in 2017 auf 60,4 Mio. € zum 31. Dezember 2018 angestiegen. Der Anstieg stammte überwiegend aus Kundenanzahlungen in Höhe von 30,2 Mio. €.

Kurzfristige Schulden

Die kurzfristigen Schulden haben sich insbesondere aufgrund der Erhöhung der Verbindlichkeiten aus Lieferungen und Leistungen einhergehend mit dem steigenden Geschäftsvolumen von 71,6 Mio. € auf 81,9 Mio. € sowie des kurzfristigen Teils der Kundenanzahlungen in Höhe von 11,5 Mio. € erhöht.

Net Working Capital

Das Net Working Capital ist um 0,6 Mio. € von 41,4 Mio. € in 2017 auf 42,0 Mio. € in 2018 angestiegen. Dies entspricht einem Anstieg von 1,4 % im Vergleich zum Vorjahr.

Daraus resultiert eine Net Working Capital Quote von 15,4 % im Verhältnis zum Umsatz.

Kapitalflussrechnung

(IN T€)	2018/12	2017/12
Zahlungsmittelbestand zum 01.01.2018	138.536	12.347
Cashflow aus der laufenden Geschäftstätigkeit	69.846	22.020*
Cashflow aus Investitionstätigkeit	-58.982	-16.943*
Cashflow aus Finanzierungstätigkeit	-114	121.577
Nettoveränderung der Zahlungsmittel	10.750	126.654
Auswirkungen von Wechselkursänderungen	455	-465
Zahlungsmittelbestand zum 31.12.2018	149.741	138.536

* vgl. Erläuterungen im Konzernanhang zu 37 Konzern-Kapitalflussrechnung zum geänderten Ausweis

Der Cashflow aus der laufenden Geschäftstätigkeit beträgt im Berichtsjahr 69,8 Mio. € und liegt damit 47,8 Mio. € über dem Wert des Vorjahres. Dies ist einerseits auf höhere Mittelzuflüsse aus dem Anstieg der Umsatzerlöse zurückzuführen. Zusätzlich wirken sich Kundenanzahlungen in Höhe von 41,6 Mio. € positiv aus.

Der Cashflow aus Investitionstätigkeit ist von 16,9 Mio. € in 2017 auf 59,0 Mio. € in 2018 angestiegen. Der Anstieg stammt überwiegend aus den Investitionen in das Sachanlagevermögen zur nachfragebedingten Erweiterung der Produktionskapazitäten bei den Lithium-Ionen-Knopfzellen sowie bei den Zink-Luft-Batterien.

Der Cashflow aus Finanzierungstätigkeit ist von 121,6 Mio. € in 2017 auf -0,1 Mio. € zurückgegangen. Der Rückgang ist auf den Wegfall der Erlöse aus dem Börsengang in 2017 zurückzuführen.

Hieraus ergibt sich ein Stand der Zahlungsmittel und Zahlungsmitteläquivalente zum 31. Dezember 2018 von 149,7 Mio. € im Vergleich zu 138,5 Mio. € zum 31. Dezember 2017.

4 **FORSCHUNG UND ENTWICKLUNG**

Für den **VARTA AG** Konzern ergab sich für das Geschäftsjahr 2018 ein Forschungs- und Entwicklungsaufwand in Höhe von 12,9 Mio. € (im Vorjahr 12,3 Mio. €). Daraus resultiert eine F & E-Aufwandsquote von 4,8 % im Verhältnis zum Umsatz im Vergleich zu 5,1 % im Vorjahr.

Segment Microbatteries

Die Ausrichtung auf Technologieführerschaft war durch die schwerpunktmäßige Weiterentwicklung des Know-hows im Bereich der Zink-Luft-Batterien für Hörgeräte (Produktgruppe „Healthcare“) und wiederaufladbare Lithium-Ionen-Knopfzellen sogenannte CoinPower-Batterien in der Produktgruppe „Entertainment & Industrial“, gekennzeichnet. Dabei standen vor allem die weitere Steigerung der Kapazitätswerte, die Evaluierung und Qualifizierung neuer Materialien für die CoinPower-Batterien, die Weiterentwicklung der quecksilberfreien Zink-Luft-Batterien, der Einsatz von günstigen Rohstoffen und die Entwicklung von effizienteren Fertigungsverfahren im Vordergrund.

Der Forschungs- und Entwicklungsaufwand betrug für das Segment Microbatteries von Januar bis Dezember 2018 insgesamt 9,8 Mio. € (im Vorjahr 9,6 Mio. €). Damit ergab sich eine F & E-Aufwandsquote von 4,5 % zum Umsatz (im Vorjahr 4,7 %). Die Abschreibungen auf aktivierte Entwicklungskosten belaufen sich im abgelaufenen Geschäftsjahr 2018 auf 0,5 Mio. €. Die Aktivierungsquote beträgt 3,9 % (im Vorjahr 8,3 %). Im Bereich Microbatteries handelte es sich vor allem um die Entwicklung von kleineren und leistungsfähigeren Knopfzellen.

Segment Power & Energy

Der Ausbau der Position im Markt für Lithium-Ionen-Heimspeicher war durch die Weiterentwicklung des Produktportfolios gekennzeichnet. Dabei stand die Markteinführung der Produktreihe **VARTA** Pulse in Australien im Fokus. Außerdem wurde die Cloud-Partnerschaft weiter vorangetrieben. Hierbei werden Energiespeicher über Cloud-Lösungen miteinander verbunden, damit sie Energieüberschüsse austauschen können.

Der Forschungs- und Entwicklungsaufwand im Segment Power & Energy lag im Geschäftsjahr 2018 mit 3,1 Mio. € leicht über dem Vorjahr (im Vorjahr 2,7 Mio. €). Damit ergab sich eine F & E-Aufwandsquote von 6,0 % zum Umsatz (im Vorjahr 7,1 %). Die Abschreibungen auf aktivierte Entwicklungskosten belaufen sich in 2018 auf 0,4 Mio. € (im Vorjahr 0,2 Mio. €). Die Aktivierungsquote beträgt 43,8 % (im Vorjahr 51,9). Hierbei handelte es sich primär um die Produkt- und Produktionsprozessentwicklung für Großspeicher flex storage sowie die Entwicklung von verschiedenen Speichersystemen im Bereich Residential.

5 **INVESTITIONEN OHNE M & A (CAPEX)**

Die Investitionen in immaterielle Vermögenswerte und Sachanlagen werden im Konzern als CAPEX bezeichnet. Dies stellt eine wichtige Steuerungsgröße von produzierenden Wachstumsunternehmen dar. 2018 hat die **VARTA AG** ein umfangreiches Investitionsprogramm begonnen, das 2018 und 2019 umgesetzt wird. Ziel dieser Investitionen sind Kapazitätserweiterungen im Segment Microbatteries. Dieses Programm wird durch den Mittelzufluss aus dem IPO vom Oktober 2017 finanziert und war wesentlicher Grund für den Gang an die Börse.

Die Auszahlungen aus dem Kauf von immateriellen Vermögenswerten und Sachanlagen betragen insgesamt 56,3 Mio. € im Vergleich zu 17,0 Mio. € im Vorjahr.

Der wesentliche Teil der Investitionen in das Sachanlagevermögen diente der nachfragebedingten Erweiterung der Produktionskapazitäten bei Lithium-Ionen-Knopfzellen sowie bei Zink-Luft-Batterien. Weiterhin sind in regelmäßigen Abständen Ersatzinvestitionen zur Erneuerung der Produktionsanlagen, zur Entwicklung neuer Produkte sowie für qualitätssichernde Maßnahmen notwendig.

6 ERTRAGSLAGE SEGMENTE

Die Segmentinformationen des **VARTA AG** Konzerns betreffen die beiden Segmente Microbatteries und Power & Energy.

Microbatteries	2018	2017
Umsatz (Mio. €)	218,9	203,6
Bereinigtes EBITDA (Mio. €)	47,3	43,7
Bereinigte EBITDA Marge in %	21,6	21,5

Der Umsatz im Segment Microbatteries ist im Geschäftsjahr 2018 von 203,6 Mio. € auf 218,9 Mio. € gestiegen. Dies entspricht einem Umsatzwachstum von 7,5 % im Vergleich zum Vorjahr. Das Umsatzwachstum resultierte zum Teil aus dem Wachstum der Zink-Luft-Batterien für den Markt der Hörgeräte. Im strukturell wachsenden Markt für Hörgeräte-Batterien wurde die marktführende Position weiter ausgebaut. Zudem hat die wachsende Nachfrage nach kabellosen Entertainment-Produkten wie Headsets oder anderen Wearables zur Umsatzsteigerung der wiederaufladbaren Lithium-Ionen-Batterien geführt. Das EBITDA ist von 43,7 Mio. € auf 47,3 Mio. € angestiegen, was einer Steigerung um 8,2 % entspricht. Die Ergebnissteigerung ist auf das profitable Umsatzwachstum sowie den unterproportionalen Anstieg der Kosten durch die Skalierung unseres Geschäftsmodells zurückzuführen. Daraus resultiert eine EBITDA-Marge von 21,6 % im Verhältnis zum Umsatz im Vergleich zu 21,5 % in 2017.

Power & Energy	2018	2017
Umsatz (Mio. €)	51,8	37,7
Bereinigtes EBITDA (Mio. €)	2,9	-4,4
Bereinigte EBITDA Marge in %	5,6	-11,7

Im Segment Power & Energy ist der Umsatz von 37,7 Mio. € auf 51,8 Mio. € angestiegen. Dies entspricht einem sehr hohen Umsatzwachstum von 37,4 %. Die Umsatzsteigerung ist durch weiteres Wachstum bei den stationären Energiespeichern für Privathaushalte und Großprojekte, aber auch durch neue Kunden im Rahmen der kundenspezifischen Projekte im Bereich Power zurückzuführen. Das EBITDA hat sich von -4,4 Mio. € in 2017 auf 2,9 Mio. € in 2018 wesentlich verbessert. Das deutliche Umsatzwachstum in Verbindung mit dem unterproportionalen Anstieg der Kosten und die verbesserte Margensituation aufgrund der Umsetzung einer Vielzahl von kundenspezifischen Projekten im Power-Bereich sowie der fortschreitenden Serienreife der stationären Energiespeicher wirkten sich sehr positiv auf das EBITDA aus.

Weitere Details zur Segmentberichterstattung finden sich im Konzernanhang im Kapitel 6.

7 ANGABEN ZUR VARTA AG

Der Lagebericht der **VARTA AG** und der Konzernlagebericht für das Geschäftsjahr 2018 sind nach § 315 Abs. 3 HGB in Verbindung mit § 298 Abs. 3 HGB zusammengefasst. Der Jahresabschluss und der Bericht über die Lage der Gesellschaft und des Konzerns werden zeitgleich im Bundesanzeiger offengelegt.

Beschreibung der Gesellschaft

Die **VARTA AG** ist eine Holdinggesellschaft, die ausschließlich Aufgaben zur Steuerung des Konzerns sowie der operativen Tochtergesellschaften wahrnimmt. Die nachfolgenden Zahlen und Erläuterungen beziehen sich auf den nach den Vorschriften des Handelsgesetzbuches und des Aktiengesetzes aufgestellten Jahresabschluss der **VARTA AG**.

Ertragslage

Im Geschäftsjahr 2018 wurden Umsatzerlöse in Höhe von T€ 666 (2017: T€ 850) erwirtschaftet. Diese resultieren im Wesentlichen aus der Lizenzverrechnung an die **VARTA Storage GmbH** in Höhe von T€ 665.

Die sonstigen betrieblichen Aufwendungen betragen T€ 2.747 in 2018 (2017: T€ 10.895) und enthalten unter anderem Aufwendungen im Zusammenhang mit Kostenverrechnung von verbundenen Unternehmen in Höhe von T€ 702 (2017: T€ 242), Honorar für Beratungs- und Prüfungskosten in Höhe von T€ 623 (2017: T€ 926), Aufwand für Werbung und Public Relation in Höhe von T€ 343 (2017: T€ 599). Im Vorjahr waren die Kosten des Börsengangs in Höhe von T€ 8.116 enthalten.

Im Geschäftsjahr 2018 waren neben dem Vorstand drei Mitarbeiter bei der **VARTA AG** beschäftigt. Insgesamt ist der Personalaufwand von T€ 1.917 in 2017 auf T€ 3.298 in 2018 angestiegen. Der Anstieg resultiert aus dem Personalaufbau sowie dem Anstieg von zwei auf drei Vorstände.

Die Abschreibungen beinhalten vor allem eine Abschreibung auf immaterielle Vermögensgegenstände in Höhe von T€ 908.

Das Zinsergebnis hat sich im Wesentlichen aufgrund von kurzfristiger Veranlagung an verbundene Unternehmen von T€ 405 auf T€ 1.817 verbessert.

Aus dem Ergebnisabführungsvertrag mit der **VARTA Microbattery GmbH** resultieren Erträge in Höhe von T€ 33.588. Gegenläufig werden Aufwendungen aus dem Ergebnisabführungsvertrag mit der **VARTA Storage GmbH** in Höhe von T€ 3.814 verrechnet. Hieraus ergibt sich ein Anstieg der Erträge aus der Ergebnisabführung von T€ 23.701 in 2017 auf T€ 29.774 in 2018.

Insgesamt ergibt sich ein Bilanzgewinn von T€ 28.134 im Vergleich zu T€ 8.182 im Vorjahr.

Gewinn- und Verlustrechnung der VARTA AG für das Geschäftsjahr 1. Januar 2018 bis 31. Dezember 2018

	2018		2017	
	T€	T€	T€	T€
1. Umsatzerlöse		666		850
2. Sonstige betriebliche Erträge		198		76
– davon Erträge aus der Währungsumrechnung T€ 95 (i. Vj. T€ 0) –				
3. Personalaufwand				
a) Löhne und Gehälter	-3.241		-1.865	
b) Soziale Abgaben und Aufwendungen für Altersversorgung und für Unterstützung	-57	-3.298	-52	-1.917
– davon für Altersversorgung T€ 0 (i. Vj. T€ 0) –				
4. Abschreibungen auf immaterielle Vermögensgegenstände des Anlagevermögens und Sachanlagen		-936		-935
5. Sonstige betriebliche Aufwendungen		-2.747		-10.895
– davon Aufwendungen aus der Währungsumrechnung T€ 98 (i. Vj. 0 T€) –				
6. Erträge aus der Gewinnabführung		33.588		28.583
7. Sonstige Zinsen und ähnliche Erträge		1.855		594
– davon aus verbundenen Unternehmen T€ 1.811 (i. Vj. EUR T€ 558) –				
8. Aufwendung aus Verlustübernahme		-3.814		-4.882
9. Zinsen und ähnliche Aufwendungen		-38		-189
– davon aus verbundenen Unternehmen T€ 20 (i.Vj. T€ 172) –				
10. Steuern vom Einkommen und vom Ertrag		-5.522		-4.345
11. Ergebnis nach Steuern/Jahresüberschuss		19.952		6.940
12. Gewinnvortrag		8.182		1.242
13. Bilanzgewinn		28.134		8.182

Vermögens- und Finanzlage

Das Anlagevermögen hat sich im Vergleich zum Vorjahr um T€ 31.112 von T€ 59.192 in 2017 auf T€ 90.304 zum 31.12.2018 erhöht, was hauptsächlich auf den Anstieg der Finanzanlagen von T€ 54.542 auf T€ 86.589 zurückzuführen ist. Dieser Anstieg resultiert aus der Ausgabe von Ausleihungen an Tochtergesellschaften. Das Umlaufvermögen ist um T€ 3.257 von T€ 157.852 in 2017 auf T€ 154.595 zum 31.12.2018 gesunken.

Im Zusammenhang mit einer kurzfristigen Ausleihung an ein nahestehendes Unternehmen in Höhe von T€ 56.977 sowie an die Tochtergesellschaft, **VARTA Microbattery GmbH**, in Höhe von T€ 5.652 sind die liquiden Mittel von T€ 123.249 in 2017 auf T€ 55.866 in 2018 zurückgegangen. Gegenläufig wirkt die Geldanlage der **VARTA Microbattery GmbH** bei der **VARTA AG**. Aufgrund dieser Veranlagung von flüssigen Mitteln sind die Forderungen und sonstigen Vermögensgegenstände um T€ 64.125 von T€ 34.603 in 2017 auf T€ 98.728 in 2018 stark angestiegen.

Das Eigenkapital hat sich insgesamt um T€ 19.952 von T€ 195.783 in 2017 auf T€ 215.735 zum 31.12.2018 erhöht. Dieser Anstieg stammt aus der Veränderung des Bilanzgewinns.

Die Rückstellungen sind um T€ 1.060 von T€ 4.460 in 2017 auf T€ 5.520 zum 31.12.2018 angestiegen. Der Anstieg ist insbesondere auf höhere sonstige Rückstellungen aus Verpflichtungen für Personalaufwendungen zurückzuführen. Die Verbindlichkeiten haben sich um T€ 6.302 von T€ 15.046 in 2017 auf T€ 21.348 zum 31.12.2018 erhöht, was hauptsächlich auf den Anstieg der Verbindlichkeiten gegenüber verbundenen Unternehmen im Zusammenhang mit der Gewährung eines Darlehens von der **VARTA Microbattery GmbH** an die **VARTA AG** zurückzuführen ist.

Bilanz der VARTA AG zum 31.12.2018**Aktiva**

	31.12.2018		31.12.2017	
	T€	T€	T€	T€
A. Anlagevermögen				
I. Immaterielle Vermögensgegenstände				
Entgeltlich erworbene Konzessionen, gewerbliche Schutzrechte und ähnliche Rechte und Werte sowie Lizenzen an solchen Rechten und Werten		3.498		4.406
II. Sachanlagen				
1. Andere Anlagen, Betriebs- und Geschäftsausstattung	216		244	
2. Geleistete Anzahlungen und Anlagen im Bau	1	217	-	244
III. Finanzanlagen				
1. Anteile an verbundenen Unternehmen	30.201		30.100	
2. Ausleihungen an verbundene Unternehmen	55.999		23.968	
3. Beteiligungen	30		30	
4. Sonstige Ausleihungen	359	86.589	444	54.542
		90.304		59.192
B. Umlaufvermögen				
I. Forderungen und sonstige Vermögensgegenstände				
1. Forderungen aus Lieferungen und Leistungen	-		1	
2. Forderungen gegen verbundene Unternehmen	96.282		29.741	
3. Sonstige Vermögensgegenstände	2.447	98.729	4.861	34.603
II. Kassenbestand und Guthaben bei Kreditinstituten		55.866		123.249
		154.595		157.852
C. Rechnungsabgrenzungsposten		29		41
D. Aktive latente Steuern		1.403		1.331
Bilanzsumme		246.331		218.416

Passiva

	31.12.2018	31.12.2017
	T€	T€
A. Eigenkapital		
I. Gezeichnetes Kapital	38.200	38.200
II. Kapitalrücklage	142.590	142.590
III. Gewinnrücklagen		
Gesetzliche Rücklagen	6.811	6.811
IV. Bilanzgewinn	28.134	8.182
	215.735	195.783
B. Rückstellungen		
1. Steuerrückstellungen	2.839	2.817
2. Sonstige Rückstellungen	2.681	1.643
	5.520	4.460
C. Verbindlichkeiten		
1. Verbindlichkeiten gegenüber Kreditinstituten	9	2
2. Verbindlichkeiten aus Lieferungen und Leistungen	264	2.052
3. Verbindlichkeiten gegenüber verbundenen Unternehmen	20.436	12.276
4. Sonstige Verbindlichkeiten	639	716
– davon aus Steuern T€ 88 (i. Vj. T€ 152)		
	21.348	15.046
D. Passive latente Steuern	3.728	3.127
Bilanzsumme	246.331	218.416

Risiken und Chancen

Die Geschäftsentwicklung der **VARTA AG** hängt maßgeblich von den Risiken und Chancen des **VARTA AG** Konzerns ab, die bereits im zusammengefassten Lagebericht des **VARTA AG** Konzerns beschrieben werden. Es besteht das Risiko, dass die Beteiligungen und Ausleihungen an verbundene Unternehmen in ihrer Werthaltigkeit beeinträchtigt sind. Dies wird mindestens einmal jährlich überprüft. Ein Wertminderungsbedarf wurde im Geschäftsjahr 2018 nicht identifiziert.

Darüber hinaus ist auf die Risiken aus Altlasten hinzuweisen, die bei der **VARTA AG** bestehen. Die ehemaligen Grundstücke der **VARTA AG** bzw. ihrer ehemaligen Tochtergesellschaften dienen überwiegend als Produktionsstätten für die Batterieherstellung und weisen branchentypische Altlasten auf. Eine Käuferin aller ehemaligen ausländischen sowie einer inländischen Beteiligung hat diese Risiken und mögliche in der Zukunft auftretende Risiken übernommen und die **VARTA AG** von diesen Risiken freigestellt; im Außenverhältnis besteht die Haftung der **VARTA AG** jedoch weiterhin fort. Mittlerweile wurde die Käuferin liquidiert, die Global Equity Partners Beteiligungs-Management GmbH, Wien, ein mit der Käuferin verbundenes Unternehmen hat diese Freistellung mit einer abgegebenen Garantie in Höhe von 20 Mio. € mit einer Laufzeit bis 2031 abgesichert. Die verbleibenden Risiken hat die **VARTA AG** bewertet und geht unter Berücksichtigung der garantierten Erstattungsansprüche davon aus, dass mit einer Inanspruchnahme aus der Haftung nicht zu rechnen ist. Erst wenn die oben beschriebenen Risiken das Deckungspotenzial der Garantiegeberin übersteigen oder diese ihre vertraglichen Verpflichtungen nicht erfüllen kann, wird die **VARTA AG** entsprechend belastet.

Ausblick

Die Erwartungen für die **VARTA AG** hinsichtlich ihrer finanziellen und nicht finanziellen Indikatoren sowie dem Risikoprofil entsprechen im Wesentlichen (aufgrund ihrer Bedeutung im Konzern und den Verflechtungen der Konzerngesellschaften) den Prognosen des **VARTA AG** Konzerns, die ausführlich im Prognose-, Risiko- und Chancenbericht des zusammengefassten Lageberichts beschrieben werden. Die wirtschaftliche Entwicklung des Ergebnisses der **VARTA AG** hängt maßgeblich von den Ergebnisbeiträgen ihrer operativen Tochtergesellschaften ab, die der **VARTA AG** über die bestehenden Ergebnisabführungsverträge zufließen. Die prognostizierte Entwicklung der operativen Tochtergesellschaften impliziert, auch im Einklang mit den Erwartungen auf **VARTA AG** Konzernebene, eine sehr deutliche Ergebnissteigerung.

8 MITARBEITER

Die erfolgreiche Entwicklung der Gruppe basiert auf der Kompetenz und den Fähigkeiten der Mitarbeiter sowie der Identifikation der Mitarbeiter mit dem Unternehmen. Neben der Ausbildung junger Mitarbeiter sorgen Fortbildungen und Schulungen für ein hohes Kompetenzniveau. Der Konzern ist an engagierten und motivierten Mitarbeitern interessiert, die in einem starken Team die Innovation des Unternehmens vorantreiben möchten.

Die Mitarbeiter zeichnen sich durch eine sehr hohe Leistungsbereitschaft sowie Loyalität aus. Der Konzern legt großen Wert auf nachhaltige Personalpolitik, um damit Effizienz und Zufriedenheit zu steigern. Aus diesem Grunde wurde im letzten Jahr ein neues Arbeitszeitmodell als Reaktion auf die erhöhte Nachfrage in der Produktion entwickelt.

Es soll sichergestellt werden, dass sich Mitarbeiter langfristig an das Unternehmen binden und sich anhand gemeinsamer Unternehmensziele mit diesem identifizieren. Durch eine langjährige durchschnittliche Betriebszugehörigkeit bringen die Mitarbeiter exzellente Fachkenntnisse in ihren Aufgabengebieten mit. Weiterhin sichert eine ausgeglichene Altersstruktur einen gesunden Wissenstransfer zwischen den Generationen.

Insgesamt wird auf die Ausgewogenheit der Belegschaft geachtet. In einer Kultur der Wertschätzung sollen Frauen wie Männer ihre beruflichen Ziele verwirklichen können.

Hierzu gehört auch ein angemessener Frauenanteil. Die Gesellschaft verfolgt für die **VARTA AG** seit Ende 2016 eine Zielgröße von 30 % für die ersten beiden Führungsebenen unterhalb des Vorstandes, die sie zum Jahresende mit 29 % fast erreicht hat. Für alle Mitarbeiter in Deutschland liegt die Quote bei knapp 36 %.

Als verantwortungsbewusster Arbeitgeber stellen Arbeitssicherheit und Gesundheit im **VARTA AG** Konzern wichtige Säulen für die Beschäftigung dar. Weiterhin zeichnet sich die Unternehmenskultur im Konzern durch Offenheit und gegenseitige Wertschätzung aus.

Arbeitgeberattraktivität

Durch gezielte Maßnahmen wird versucht, die Mitarbeiter an das Unternehmen zu binden. Anfang des Jahres 2018 wurde für Führungskräfte und High Potentials die Möglichkeit geschaffen, an einem Aktienoptionsprogramm teilzunehmen.

Die Führungskräfte des Konzerns treffen sich außerdem jährlich in einer Führungskräfteversammlung. Weiterhin werden gezielte Initiativen für die Weiterentwicklung der Auszubildenden innerhalb des Unternehmens gefördert.

Die Anzahl der Mitarbeiter der gesamten Gruppe erhöhte sich von 2.171 (in 2017) auf 2.284 zum 31. Dezember 2018.

In Summe verteilten sich die Mitarbeiter zum Bilanzstichtag 31. Dezember 2018 wie folgt auf die Regionen:

	31. DEZ 2018	31. DEZ 2017
Europa	1.354	1.232
Asien	911	919
USA	19	20

9 VERGÜTUNGSBERICHT

Der Vergütungsbericht beschreibt die Grundzüge des Vergütungssystems von Vorstand und Aufsichtsrat der **VARTA AG**. Zudem werden die Struktur, Zusammensetzung sowie die Höhe der Vergütungskomponenten erläutert. Der Bericht richtet sich nach den Empfehlungen des Deutschen Corporate Governance Kodex in der Fassung vom 7. Februar 2017, soweit der Aufsichtsrat in seiner Entsprechenserklärung keine Abweichung erklärt hat, und beinhaltet Angaben nach den Erfordernissen des Deutschen Rechnungslegungsstandards (DRS) 17, des deutschen Handelsgesetzbuches (HGB) sowie der International Financial Reporting Standards (IFRS), soweit der Aufsichtsrat in seiner Entsprechenserklärung keine Abweichung erklärt hat.

Die quantitativen Angaben nach IAS 24 sind im Konzernanhang enthalten.

Nach dem Beschluss der außerordentlichen Hauptversammlung vom 06. Oktober 2017 wird auf die nach § 285 Nr. 9 lit. a) HGB und § 314 Abs. 1 Nr. 6 lit. a) HGB geforderte individualisierte Angabe der Bezüge der Vorstandsmitglieder verzichtet.

Vergütung des Vorstands:

Die Festlegung und regelmäßige Überprüfung der Vorstandsvergütung ist eine Aufgabe des Aufsichtsrats. Nach den Empfehlungen des DCGK besteht die Vergütung der Vorstandsmitglieder aus festen und variablen, teilweise aktienbasierten Bestandteilen.

Der Aufsichtsrat befasst sich mit der Angemessenheit und Üblichkeit der Vorstandsvergütung und berücksichtigt sämtliche in § 87 AktG und Ziffer 4.2.2 Sätze 4 und 5 DCGK aufgeführten Kriterien, wie z.B. die Aufgaben des einzelnen Vorstandsmitglieds, seine persönliche Leistung sowie die wirtschaftliche Lage, den Erfolg und die Zukunftsaussichten der **VARTA AG**.

Erfolgsunabhängige (fixe) Vergütungskomponenten

Die fixen Vergütungsbestandteile umfassen eine feste Grundvergütung, Nebenleistungen und einen Zuschuss zur privaten Rentenversicherung. Die feste Grundvergütung wird monatlich als Gehalt ausgezahlt. Zudem erhalten die Mitglieder des Vorstands Nebenleistungen, die sie, soweit ihnen aus der privaten Nutzung ein geldwerter Vorteil erwächst, jeweils nach den geltenden steuerlichen Regelungen individuell versteuern. Die Nebenleistungen umfassen im Wesentlichen die private Nutzung des Dienstwagens, und Versicherungsleistungen. Der Selbstbehalt der D&O-Versicherung, den die Vorstände persönlich tragen, entspricht gemäß § 93 Abs. 2 Satz 2 AktG einer Höhe von 10 % des jeweiligen Schadens, beträgt jedoch maximal das Eineinhalbfache der festen jährlichen Vergütung.

Es bestehen keine Pensionszusagen.

Erfolgsabhängige variable Vergütungskomponenten

Die erfolgsabhängige Vergütungskomponente knüpft an die Entwicklung bestimmter quantitativer Zielgrößen an. In Übereinstimmung mit dem Steuerungssystem des Konzerns hat der Aufsichtsrat die Kennzahl EBIT / EBITDA als Zielgröße bestimmt.

Die jährlichen Konzernziele zur Bemessung der variablen Vergütungskomponente beschließt der Aufsichtsrat. Dieser stellt auch die Zielerreichung fest.

Aktienbasierte Vergütung

Es wurde von der Muttergesellschaft VGG GmbH (Wien, Österreich) ein Aktienoptionsprogramm zum Bezug von Stammaktien der **VARTA AG** aufgelegt. Die zugrunde gelegte Erdienungsperiode beträgt vier Jahre. Die aktienbasierte Vergütung knüpft als wesentliche Bedingung an ein aktives Beschäftigungsverhältnis zum jeweiligen Ausübungszeitraum an.

Für einen Vorstand gibt es zusätzlich ein Long Term Incentive (LTI)-Programm. Dieses LTI-Programm stellt eine langfristige beteiligungsähnliche Komponente dar, die eine langfristige Zusammenarbeit zwischen der **VARTA AG** und dem Vorstand als Ziel hat. Das Programm ist auf fünf Jahre angelegt. Die wesentliche Ausübungsbedingung ist ein bestehendes Beschäftigungsverhältnis von mindestens drei Jahren. In diesem Zusammenhang bestehen 214.285 Bezugsrechte mit einem beizulegenden Zeitwert im Zeitpunkt ihrer Gewährung in Höhe von T€ 1.609.

Vorstandsvergütung für das Geschäftsjahr 2018 (2017) insgesamt

ERFOLGSUNABHÄNGIGE (FIXE) VERGÜTUNG INKL. NEBENLEISTUNGEN	ERFOLGSABHÄNGIGE VARIABLE VERGÜTUNG	VON DER GESELLSCHAFT GEWÄHRTE AKTIENBASIERTE VERGÜTUNG	VERGÜTUNG GESAMT
T€	T€	T€	T€
910 (610)	1.634 (1.002)	1.609 (0)	4.153 (1.612)

Die Dienstverträge der Vorstandsmitglieder sehen für den Fall der Beendigung des Dienstverhältnisses aufgrund eines Kontrollwechsels keine festen sonstigen Vergütungen vor. Bei vorzeitiger Beendigung des Dienstvertrages durch die Gesellschaft ohne wichtigen Grund kann jedoch eine freiwillige Vergütung vereinbart werden. Diese wurde jedoch durch einen Abfindungs-Cap in Höhe von ein bzw. zwei Jahresvergütungen gedeckelt.

Vergütung des Aufsichtsrats:

Die Vergütung des Aufsichtsrats wurde von der Hauptversammlung beschlossen und ist in § 15 der Satzung der **VARTA AG** niedergelegt. Satzungsgemäß erhält jedes Aufsichtsratsmitglied der **VARTA AG** neben dem Ersatz seiner angemessenen Auslagen eine feste zahlbare Vergütung von T€ 30. Damit entspricht die Vergütungsstruktur für den Aufsichtsrat der **VARTA AG** der Empfehlung in Ziffer 5.4.6 des DCGK zur Aufsichtsratsvergütung in der Fassung vom 7. Februar 2017. Der DCGK empfiehlt in Ziffer 5.4.6 außerdem, den Vorsitz und stellvertretenden Vorsitz im Aufsichtsrat sowie den Vorsitz und die Mitgliedschaft in den Ausschüssen bei der Vergütung zu berücksichtigen. Dementsprechend sieht die Satzung der **VARTA AG** vor, dass der Vorsitzende des Aufsichtsrats und der stellvertretende Vorsitzende des Aufsichtsrats neben dem Ersatz ihrer Auslagen jeweils eine feste jährliche Vergütung in Höhe von T€ 50 erhalten. Damit ist auch die Übernahme von Mitgliedschaften in Ausschüssen und Vorsitzen in Ausschüssen abgegolten. Die Aufsichtsratsmitglieder, die dem Aufsichtsrat nicht während eines vollen Geschäftsjahres angehört haben, erhalten die sich ergebende Vergütung zeitanteilig in Höhe eines Zwölftes für jeden angefangenen Monat ihrer Tätigkeit.

Aufsichtsratsvergütung für das Geschäftsjahr 2018 (2017) insgesamt

Für das Berichtsjahr 2018 erhielt der Aufsichtsrat eine Vergütung in Höhe von T€ 190 (2017: T€ 165). In dieser Summe sind die Erstattungen der jedem Aufsichtsratsmitglied erwachsenden Auslagen sowie die auf seine Bezüge und den Auslagenersatz entfallene Umsatzsteuer enthalten. Die Prämie der für die Mitglieder des Aufsichtsrats abgeschlossenen D & O-Versicherung wird in von der Gesellschaft getragen. Außerdem wurden Beratungsleistungen und sonstige Leistungen in Höhe von T€ 3 (2017: T€ 122) vergütet.

Aufsichtsratsvergütung für das Geschäftsjahr 2018 (2017) individualisiert

(IN T€)	FESTE VERGÜTUNG, ALLE ZAHLEN IN NETTO	SONSTIGE BERATUNGSLEISTUNGEN, ALLE ZAHLEN IN NETTO
DDr. Michael Tojner (Vorsitzender)	50 (34)	0 (0)
Dr. Harald Sommerer (stellv. Vorsitzender)	50 (38)	0 (0)
Dipl.-Ing. Frank Dieter Maier	30 (33)	0 (0)
Sven Quandt	0 (0)	0 (0)
Dr. Franz Guggenberger	30 (30)	0 (0)
Dr. Georg Blumauer	30 (30)	3 (122)
Gesamt	190 (165)	3 (122)

Sonstiges

Weder wurden Mitgliedern des Vorstands und des Aufsichtsrats der **VARTA AG** oder von Tochtergesellschaften Kredite und Vorschüsse gewährt noch wurden zu ihren Gunsten Haftungsverhältnisse eingegangen.

10 UMWELTSCHUTZ

Das Umweltmanagementsystem der Gesellschaft wird durch den TÜV im Rahmen des Audits nach ISO 14001 überwacht. Seit 2006 wird eine konsequente Trennung und Verwertung von Abfällen statt deren Beseitigung durchgeführt. Die gesetzlichen Auflagen zum Emissionsschutz wurden beachtet. Das am Standort Ellwangen eingerichtete Grundwasser-Monitoring wurde im Berichtsjahr fortgeführt.

11 PROGNOSE-, CHANCEN- UND RISIKOBERICHT

11.1 CHANCEN- UND RISIKOMANAGEMENTSYSTEM

Zur frühzeitigen Erkennung und Bewertung von Risiken sowie zum Umgang mit bestehenden Risiken hat die Gesellschaft Steuerungs- und Kontrollmaßnahmen eingerichtet, die in einem Risikofrüherkennungs-, internen Kontroll- sowie Risikomanagementsystem verankert sind.

Das Risikomanagementsystem wird gesammelt auf Konzernebene beurteilt und fokussiert auf operative, finanzielle, strategische und sonstige Risiken. Dieses steht im Einklang mit den gesetzlichen Anforderungen gemäß § 91 Abs. 2 AktG. Hierbei werden die Risiken anhand einer intern vorhandenen Risikomatrix als gering, mittel oder hoch eingeordnet (siehe Matrix). Es wird keine Risikoquantifizierung zur Einschätzung von rechtlichen und Compliance-Risiken vorgenommen, gleichwohl werden diese Risiken angemessen berücksichtigt.

Als produzierendes Unternehmen wird auf externe Faktoren wie z.B. Rohstoffpreise geachtet, die das Ergebnis negativ beeinflussen könnten. Ebenso müssen interne Prozesse aufgrund der wachsenden Unternehmensgröße laufend optimiert werden. Chancen werden im technologischen Fortschritt kabelloser Geräte gesehen. Insgesamt wird die Risiko-Situation als beherrschbar eingeschätzt.

Wesentlicher Baustein des Systems ist ein strategisch ausgerichtetes Planungssystem, eine jährliche Budgetplanung, die mehrfach innerhalb des laufenden Jahres überarbeitet und an die aktuellen Erkenntnisse angepasst wird, monatliche Plan-Ist-Berichte sowie die frühzeitige und regelmäßige Kommunikation von Risiken und Chancen. Unterstützt wird dieses Risiko-Management durch regelmäßige Sitzungen des Managements, in denen ausführlich Chancen und Risiken der Geschäftsentwicklung analysiert und erörtert werden.

Gegenüber dem Vorjahr wurden die Bandbreiten zur Quantifizierung von Risiken angepasst. Dies wurde durchgeführt, um auch beim eingeschlagenen Wachstumskurs den Blick auf wesentliche Risiken zu fokussieren. Aus dieser Anpassung können im Einzelfall neue Klassifizierungen der Risiken resultieren.

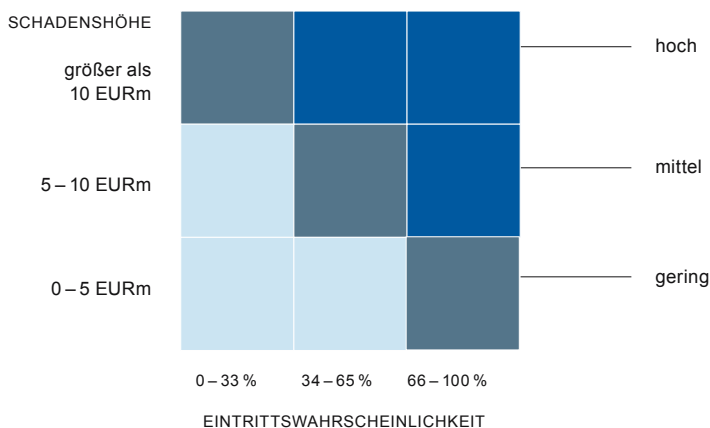

11.2 GESAMTBURTEILUNG DER CHANCEN- UND RISIKOLAGE DURCH DEN VORSTAND

Der Vorstand trägt die Verantwortung für das Chancen- und Risikomanagement, das integraler Bestandteil der Unternehmensführung ist und auch im Einklang mit den gesetzlichen Anforderungen gemäß § 91 Abs. 2 AktG steht. Nach der Einschätzung des Vorstandes sind die im Folgenden beschriebenen Risiken zum Zeitpunkt der Veröffentlichung beherrschbar. Im Einzelnen sind keine bestandsgefährdenden Risiken zu erkennen. Zugleich besteht die Überzeugung, dass der Konzern strategisch und finanziell gut aufgestellt ist, um sich bietende Chancen zu nutzen.

Der Chancen- und Risikobericht beinhaltet die Identifikation, Bewertung, Steuerung und Überwachung von Kernrisiken. Zu diesen Risiken zählen alle Sachverhalte, die eine signifikante Bedrohung der Erfolgsfaktoren darstellen und eine materielle Auswirkung auf die Ergebnis- oder Liquiditätssituation haben können. Sie lassen sich anhand ihres Schadenserwartungswertes einzelnen Risikoklassen zuordnen (hoch, mittel, gering). Der Schadenserwartungswert wird im Rahmen eines Regelprozesses gruppenweit einheitlich gemessen und setzt sich aus der Kombination von Eintrittswahrscheinlichkeit und dem zu erwartenden Effekt des Schadenmaßes auf das Konzernergebnis zusammen.

Für jeden Geschäftsbereich gibt es einen Risikoverantwortlichen, der die Risikosituation seines Bereiches dezentral steuert und an das Group Risk Management berichtet. Innerhalb einzelner Geschäftsbereiche gibt es Verantwortliche (Risk Owner) für die verschiedenen Risikobereiche, die an den jeweiligen Risikoverantwortlichen des Geschäftsbereiches berichten. Um eine enge Verzahnung mit operativen und finanzwirtschaftlichen Fragestellungen sicherzustellen, ist das Risikomanagement im Zentralbereich „Corporate Controlling“ angesiedelt.

Das Risikomanagement wird in regelmäßigen Abständen auf Effektivität geprüft und möglicherweise verbessert.

11.3 INTERNES KONTROLLSYSTEM

Ein wichtiger Teil des Risikomanagements stellt das rechnungslegungsbezogene interne Kontroll- und Risikosystem des **VARTA AG** Konzerns dar. Demnach werden unter dem internen Kontrollsystem die vom Management eingeführten Grundsätze, Verfahren und Maßnahmen verstanden, die auf die organisatorische Umsetzung von Führungsentscheidungen zur Sicherung von Wirksamkeit und Wirtschaftlichkeit der Geschäftstätigkeit zur Ordnungsmäßigkeit bzw. Verlässlichkeit der internen und externen Rechnungslegung sowie zur Einhaltung der für die **VARTA AG** Gruppe maßgeblichen Vorschriften gerichtet sind.

In den einzelnen Konzerngesellschaften ist ein den jeweiligen Verhältnissen angemessenes internes Kontrollsystem implementiert, das kontinuierlich weiterentwickelt wird. Im Rechnungswesen besteht das Prinzip der Funktionstrennung.

Es gibt konzernweit einheitliche Bilanzierungsrichtlinien. Weiterhin ist das Rechnungswesen weitestgehend am Standort in Ellwangen zentralisiert.

Der Vorstand trägt die Verantwortung für das interne Kontroll- und Risikomanagementsystem im Hinblick auf den Konzernrechnungslegungsprozess.

11.4 RISIKOSITUATION

Aus der Gesamtheit der identifizierten Chancen und Risiken werden nachfolgend jene Bereiche dargestellt, die aus heutiger Sicht die Vermögens-, Finanz- und Ertragslage im Prognosezeitraum in wesentlichem Umfang positiv oder negativ beeinflussen können. Gemäß der oben erwähnten Bewertung nach erwarteter Schadenshöhe in Bezug auf das Konzernergebnis wird für die folgenden Risiken die entsprechende Klassifizierung des Schadenerwartungswerts des Risikos angegeben, der vor Ergreifen von Gegenmaßnahmen vorliegt, d.h. Brutto-Schadenswert.

Im Gegensatz zum Vorjahr, in dem die Risiken nach der Netto-Methode dargestellt wurden, sind im diesjährigen Bericht die Risiken mit dem Brutto-Schadensbewertungswert (vor Ergreifen von Gegenmaßnahmen) angegeben. Dies entspricht der internen Steuerungsstruktur.

Die Risikosituation stellt sich für den **VARTA AG** Konzern wie folgt dar:

RISIKOKLASSE	EINZELRISIKEN	BRUTTO-SCHADENSERWARTUNGSWERT
Operative Risiken	Produktions- und Logistkrisiken	mittel
	Gefährdungen der Arbeitssicherheit und des Umweltschutzes	gering
	Beschaffungsrisiken	gering
	Anhaltender Preisdruck	gering
	IT	gering
Strategische Risiken	Einschränkung durch mögliche Ersatztechnologien	mittel
	Abhängigkeit von einem Kunden	mittel
	Marktverschiebung / Trend	gering
Finanzielle und Ausfall-Risiken	Fremdwährungsrisiken	gering
	Geldanlagen und derivative Finanzinstrumente	gering
	Ausfallrisiken aus Lieferungen und Leistungen	gering
	Steuernachzahlungen	gering
	Werthaltigkeit der immateriellen Vermögenswerte	gering

11.5 OPERATIVE RISIKEN

Produktions- und Logistkrisiken wie auch Gefährdungen der Arbeitssicherheit und des Umweltschutzes werden durch umfassende Verfahrens- und Kontrollvorgaben begrenzt. Zusätzlich besteht ein risikoadäquater Versicherungsschutz.

Beschaffungsrisiken, vor allem bei wichtigen Rohstoffen und Komponenten, werden durch permanente Marktbeobachtungen, durch eine langfristig angelegte und auf Qualität setzende Zusammenarbeit mit Lieferanten sowie durch den Bezug strategischer Komponenten von mehreren Lieferanten minimiert. Zusätzlich werden auf Basis des Budgets des jeweiligen Geschäftsjahres Sicherungsgeschäfte für den Bezug von Nickel als einem der wertmäßig wichtigsten Rohstoffe abgeschlossen.

Dem anhaltenden Preisdruck insbesondere der asiatischen Wettbewerber begegnet die Gesellschaft durch technologisch führende und innovative Produkte, die in hoher Qualität zu wettbewerbsfähigen Kosten hergestellt werden. Besonders hervorzuheben ist die Fähigkeit der **VARTA AG**, neue Batterie-Technologien in eine Massenproduktion überzuführen.

Die zentrale IT-Abteilung des Konzerns ist weltweit für alle Informationssysteme und Berechtigungen der Anwender zuständig. Die IT-Landschaft ist global sehr einheitlich und wenig fragmentiert. Hierbei wird mit wachsender Unternehmensgröße der nahtlose Zugriff auf relevante Daten, Systeme und technische Anwendungen für die Mitarbeiter gewährt. Die IT überwacht kontinuierlich den Systembetrieb, überprüft regelmäßig

die bestehenden Berechtigungen der einzelnen Anwender und passt gegebenenfalls die Zugriffsrechte auf die einzelnen Systeme an. Aus diesem Grund wird das Risiko im IT-Bereich auch als beherrschbar eingeschätzt.

11.6 STRATEGISCHE RISIKEN UND MARKTRISIKEN

Das Produkt-Portfolio trägt zu einer erfolgreichen Positionierung gegenüber den Wettbewerbern bei. Der **VARTA AG** Konzern steht für hohe Qualität, Zuverlässigkeit und Sicherheit. Das Risiko der technologischen Substitution wird als mittel eingeschätzt. Durch eine ständige Marktbeobachtung und einen engen Kontakt zu innovativen Herstellern kann dieses Risiko reduziert werden.

Insbesondere die Technologiebeherrschung und Innovationsfähigkeit ist eine wesentliche Stärke. Durch den Fokus auf Forschung und Entwicklung sowie ein großes Netzwerk an Forschungspartnern ist der Konzern exzellent aufgestellt, um den technologischen Fortschritt des relevanten Industriebereiches mitzugestalten. Die Einschränkung durch mögliche Ersatztechnologien wird sehr genau beobachtet. Mittelfristig werden keine wesentlichen Auswirkungen von möglichen Ersatztechnologien auf das Kerngeschäft des Konzerns gesehen. Es besteht eher die Chance, die technologische Entwicklung in den Geschäftssegmenten mitgestalten zu können.

Dennoch müssen in einem stark wachsenden und innovativen Umfeld natürlich zu jedem Zeitpunkt die richtigen Entscheidungen für das Unternehmen getroffen werden, um entsprechend langfristig und erfolgreich am Markt bestehen zu können. Trotz der externen Natur der meisten Risiken müssen strategische Risiken rechtzeitig erkannt und entsprechend darauf reagiert werden. Zur frühzeitigen Erkennung der Risiken wird das Markt- und Wettbewerbsumfeld permanent beobachtet. Das mögliche Ausmaß der Risiken bemisst sich maßgeblich an der Größe des Absatzvolumens. Je nach Ausprägung werden produktspezifische und gegebenenfalls regional unterschiedliche Maßnahmen ergriffen.

Das Geschäft ist bezüglich der geografischen Verteilung der Absatzmärkte, Geschäftsfelder und Endmärkte stark diversifiziert. Kein Kunde trägt im Geschäftsjahr 2018 mehr als 15 % zum Konzernumsatz bei.

11.7 FINANZIELLE UND AUSFALLRISIKEN

Durch das internationale Vertriebsgebiet und den weltweiten Einkauf von Rohstoffen und Komponenten entstehen Fremdwährungsrisiken für den Konzern. Diese Risiken wurden im Berichtsjahr eingehend analysiert und bewertet. Die sich innerhalb der Gruppe aus dem Budget 2018 ergebenden Exposures der „Hauptwährungen“ USD und SGD wurden durch Devisentermingeschäfte überwiegend abgesichert und dem Risiko dadurch adäquat begegnet. Den Termingeschäften stehen geplante operative Zahlungsströme in zumindest vergleichbarer Höhe gegenüber. Die Effektivitätsmessungen erfolgen quartalsweise für die in Zukunft fällig werdenden Sicherungsinstrumente. Die Sicherungsgeschäfte werden sowohl prospektiv als auch retrospektiv auf ihre Wirksamkeit untersucht. Weitere Ausführungen sind im Anhang enthalten.

Geldanlagen und derivative Finanzinstrumente werden ausschließlich mit Geldinstituten von guter Bonität abgeschlossen. Für Kreditbeziehungen aus Lieferungen und Leistungen werden weitestgehend Kreditversicherungen zur Minimierung des Ausfallsrisiko abgeschlossen. Ferner werden zur Bonitätsbeurteilung von Kunden und zur Vermeidung von Zahlungsausfällen Kreditauskünfte eingeholt und historische Daten aus der bisherigen Geschäftsbeziehung, insbesondere zum Zahlungsverhalten, berücksichtigt. Dafür ist ein umfassendes Debitorenmanagement eingerichtet. Soweit bei den einzelnen finanziellen Vermögenswerten Ausfallrisiken erkennbar sind, werden diese entsprechend wertberichtigt.

Weitere Risiken, die sich aus dem geschäftsüblichen Zahlungsverkehr oder durch mögliche Steuernachzahlungen ergeben, werden als gering eingeschätzt.

Die Werthaltigkeit der immateriellen Vermögenswerte, insbesondere der aktivierten Entwicklungsleistungen in den Geschäftssegmenten wird regelmäßig überprüft. Die Werthaltigkeit der immateriellen Vermögenswerte basiert auf der Langfristplanung der jeweiligen Geschäftssegmente zum gegenwärtigen Zeitpunkt.

Verbleibende Restrisiken sind als unwesentlich anzusehen.

11.8 SONSTIGE RISIKEN

Unter sonstige Risiken werden alle verbleibenden Risiken erfasst, die sich nicht den anderen Risikoklassen zuordnen lassen. Unter Compliance Risiken werden Strafen, finanzielle oder andere materielle Ausfälle aufgrund von Gesetzesverstößen und der Nichteinhaltung von unternehmensinternen Vorschriften oder Grundsätzen verstanden. Die Compliance Risiken werden insgesamt als gering eingestuft.

11.9 CHANCEN DER KÜNFTIGEN ENTWICKLUNG

Bezüglich der weiteren Entwicklung des **VARTA AG** Konzerns ist neben den insgesamt positiven gesamtwirtschaftlichen Rahmenbedingungen die Entwicklung der für den Konzern relevanten Märkte für Batterieanwendungen von entscheidender Bedeutung.

Ein Erfolgsfaktor ist die zentralisierte und EDV-gestützte Planung und Steuerung der weltweiten Warenströme. Dadurch ist der Konzern in der Lage, gesellschafts- und länderübergreifend die Warenströme zu optimieren. Mit dem weiteren Ausbau eines Fertigungsstandortes in Osteuropa besteht eine weitere Möglichkeit, die Flexibilität durch kürzere Lieferwege bei gleichzeitiger Kostenreduzierung weiter zu verbessern.

Chancen werden in der hohen Qualität der Produkte, unterstützt durch Innovationsfähigkeit und eigene Forschungs- und Entwicklungsaktivitäten, gesehen. Mit ständigen Investitionen zur Kapazitätserweiterung und der damit verbundenen flexibleren Lieferbereitschaft ist der Konzern gut positioniert, um von den wachsenden Märkten für Batterieanwendungen zu profitieren. Das Wachstum wird von der alternden Weltbevölkerung, einer wachsenden technologischen Vernetzung und einer voranschreitenden Miniaturisierung angetrieben. Kunden schätzen neben der Qualität der Produkte auch die Zuverlässigkeit des Konzerns, was durch bestehende langfristige Liefer- und Leistungsbeziehungen gezeigt wird.

11.10 GESAMTBILD DER RISIKOLAGE DES KONZERNS

Risiken aus ungünstigen Entwicklungen bei Währungskursen und Rohstoffpreisen wurde durch Absicherung der Hauptwährungen und Rohstoffe entgegengewirkt. Das Risiko steigender Transportkosten aus dem Bereich der operativen Risiken soll durch Aufbau eines Fertigungsstandortes in Osteuropa und der damit einhergehenden Verkürzung der Transportwege begegnet werden. Risiken durch Lohnkostennachteile gegenüber überwiegend Wettbewerbern aus dem asiatischen Raum, welches ebenfalls im Bereich der operativen Risiken angesiedelt ist, wird durch die weitere Automatisierung der Fertigungsprozesse in Deutschland sowie die optimale Nutzung des Produktionsnetzwerks in Asien und Osteuropa begegnet.

Aufgrund der dargestellten Chancen und Risiken werden keine wesentlichen Auswirkungen auf die strategischen Ziele des Konzerns erwartet.

12 **AUSBLICK**

Aufgrund der positiven Entwicklung des wirtschaftlichen Umfelds, der nach eigener Einschätzung starken Marktposition in den Kernmärkten und den massiven Investitionen in die Erweiterung der Produktionskapazitäten erwartet der Konzern, beim Umsatz- und Ergebniswachstum nochmals zweistellig zuzulegen.

Im Segment Microbatteries profitiert der **VARTA AG** Konzern insbesondere von dem sehr deutlichen Anstieg der Nachfrage nach wiederaufladbaren Lithium-Ionen-Batterien (CoinPower), während im Segment Power & Energy die Heimspeicherlösungen besonders schnell wachsen. Dieser Ausblick beruht auf der Annahme konstanter Währungskurse und einer organischen Unternehmensentwicklung.

VARTA AG Konzern

Es wird für 2019 ein Konzernumsatz zwischen 303 Mio € und 309 Mio. € erwartet. Das entspricht einem organischen Umsatzwachstum von rund 12 % bis rund 14 % im Vergleich zum Vorjahr. Das bereinigte Konzern-EBITDA wird 2019 in einem Korridor zwischen 61 Mio € und 64 Mio. € liegen und damit um rund 22 % bis rund 28 % im Vorjahresvergleich zulegen.

Das CAPEX, also die Auszahlungen aus dem Kauf von immateriellen Vermögenswerten und Sachanlagen, soll im nächsten Jahr zwischen 65 Mio € und 75 Mio. € liegen. Aufgrund der weiterhin sehr hohen Nachfrage nach Lithium-Ionen-Batterien (CoinPower) werden die Produktionskapazitäten weiter ausgebaut.

Segment Microbatteries

Im Bereich der Hörgeräte-Batterien soll die marktführende Position in einem strukturell wachsenden Markt weiter ausgebaut werden. Aufgrund der starken Nachfrage nach Lithium-Ionen-Batterien für wireless Headsets im Bereich Entertainment & Industrial ist eine massive Ausweitung der Produktionskapazitäten geplant. Dies stellt das größte Wachstumspotenzial im Segment Microbatteries dar. Im Segment Microbatteries wird für das Geschäftsjahr 2019 von einem sehr deutlichen Umsatzwachstum im zweistelligen Prozentbereich ausgegangen. Durch die weitere Skalierung des Geschäftsmodells wird von einem sehr deutlichen Anstieg des bereinigten EBITDA ausgegangen, das sich im Vergleich zum Umsatz überproportional entwickeln soll.

Segment Power & Energy

Im Segment Power & Energy wird weiterhin ein sehr dynamisches Marktwachstum erwartet. Die Gesellschaft beabsichtigt, mit dem Markt zu wachsen. Bei den stationären Energiezwischenspeichern soll das Wachstum durch die eingeführten neuen Produkte und den Eintritt in neue Märkte fortgesetzt werden. Im Segment Power & Energy wird für das Gesamtjahr 2019 ein sehr deutliches Umsatzwachstum im zweistelligen Prozentbereich und eine deutlich positive Entwicklung des bereinigten EBITDA erwartet.

In die Prognosen für Chancen und Risiken für die weitere Geschäftsentwicklung fließen die langjährigen Erfahrungen im Batteriegeschäft ein. Dieser Bericht enthält Angaben und Prognosen, die sich auf die zukünftige Entwicklung der Gesellschaft beziehen. Es wird darauf hingewiesen, dass die tatsächlichen Ergebnisse wesentlich von den Erwartungen über die voraussichtliche Entwicklung abweichen können.

13 NACHTRAGSBERICHT

Es wird auf die im Konzernanhang gemachten Angaben über die Ereignisse nach dem Bilanzstichtag verwiesen.

14 SCHLUSSERKLÄRUNG ZUM ABHÄNGIGKEITSBERICHT

Der Vorstand erklärt gemäß § 312 Abs. 3 HGB, dass die **VARTA AG**, Ellwangen, bei den im Bericht über die Beziehungen zu verbundenen Unternehmen aufgeführten Rechtsgeschäften nach den Umständen, die zu dem Zeitpunkt bekannt waren, zu dem die Rechtsgeschäfte vorgenommen wurden, bei jedem Rechtsgeschäft eine angemessene Gegenleistung erhielt. Berichtspflichtige Maßnahmen nach § 312 AktG sind weder getroffen noch unterlassen worden.

15 ÜBERNAHMERECHTLICHE ANGABEN

Das gezeichnete Kapital der **VARTA AG** beträgt zum 31. Dezember 2018 T€ 38.200 und ist unverändert zum Vorjahr. Das gezeichnete Kapital ist eingeteilt in 38.200.000 Stückaktien. Es handelt sich hierbei um auf den Inhaber lautende Nennbetragsaktien, welche einen anteiligen Betrag des Grundkapitals von EUR 1 repräsentieren.

Bestellung und Abberufung der Mitglieder des Vorstands

Bestellung und Abberufung der Mitglieder des Vorstands erfolgen auf der Grundlage der §§ 84, 85 AktG. Der Vorstand besteht gem. § 6 der Satzung aus mindestens zwei Mitgliedern. Die Anzahl der Mitglieder des Vorstands wird vom Aufsichtsrat bestimmt. Der Aufsichtsrat kann einen Vorsitzenden des Vorstands (CEO) sowie einen stellvertretenden Vorsitzenden des Vorstands ernennen.

Befugnisse des Vorstands, Aktien auszugeben

Mit Beschluss der Hauptversammlung vom 6. Oktober 2017 wurde der Vorstand ermächtigt, das Grundkapital bis zum 5. Oktober 2022 einmalig oder mehrfach gegen Bar- oder Sacheinlagen bis zu einem Betrag von T€ 11.840 (genehmigtes Kapital I) bzw. bis zu einem Betrag von T€ 2.960 (genehmigtes Kapital 2017 II) zu erhöhen. Vom genehmigten Kapital I und II 2017 wurde bislang kein Gebrauch gemacht.

Zudem wurde in der Hauptversammlung vom 6. Oktober 2017 eine bedingte Erhöhung des Grundkapitals um bis zu T€ 11.840 zur Gewährung von Aktien bei Ausübung von Options- oder Wandlungsrechten oder bei Erfüllung von Options- oder Wandlungspflichten beschlossen.

Beschränkungen, die Stimmrechte oder die Übertragung von Aktien betreffen

Es bestehen keine Beschränkungen der Stimmrechte. Alle Aktien der Gesellschaft sind mit dem gleichen Stimmrecht ausgestattet.

Es bestehen bis auf die nachfolgend genannten Lock-up Vereinbarungen keine Einschränkungen hinsichtlich der Übertragbarkeit der Aktien der Gesellschaft.

Die Aktionäre VGG GmbH und ETV Beteiligungs GmbH sowie der Vorstandsvorsitzende haben sich zu Lock-up-Vereinbarungen innerhalb eines Zeitraums von zwölf Monaten, beginnend mit dem Tag, an dem die Aktien der Gesellschaft zum ersten Mal an der Frankfurter Wertpapierbörse gehandelt werden, und danach innerhalb eines Zeitraums von weiteren zwölf Monaten verpflichtet.

Beteiligungen am Kapital, die 10 % der Stimmrechte überschreiten

Herr DDr. Michael Tojner ist als Aufsichtsratsvorsitzender der **VARTA AG** und Hauptaktionär der Montana Tech Components AG, Reinach (Schweiz), über deren Tochtergesellschaften VGG GmbH, Wien (Österreich), mit 62,67 % und der ETV Montana Tech Holding AG, Wien (Österreich), mit 1,55 %, mit insgesamt 64,22 % an der **VARTA AG** beteiligt.

Aktien mit Sonderrechten, die Kontrollbefugnisse verleihen

Aktien mit Sonderrechten, die Kontrollbefugnisse verleihen, bestehen nicht.

Ellwangen, 26. März 2019

VARTA Aktiengesellschaft

Herbert Schein

Steffen Munz



STARKES FINANZPROFIL

**Wir investieren konservativ mit starkem Fokus
auf interne Renditekriterien.**

Konzernabschluss

KONZERN-BILANZ	70
KONZERN-GEWINN- UND VERLUSTRECHNUNG	72
KONZERN-GESAMTERGEBNISRECHNUNG	73
KONZERN-KAPITALFLUSSRECHNUNG	74
KONZERN-EIGENKAPITALVERÄNDERUNGSRECHNUNG	75
1 ALLGEMEINE INFORMATIONEN	76
2 VERÄNDERUNGEN IM KONSOLIDIERUNGSKREIS	77
3 ERLÄUTERUNGEN ZUR KONZERNRECHNUNGSLEGUNG	77
3.1 Übereinstimmungserklärung	77
3.2 Unternehmensfortführung	77
3.3 Konsolidierungsmethoden	78
3.4 Bewertungsbasis	78
3.5 Funktionale und Darstellungswährung	78
3.6 Fristigkeiten	78
4 WESENTLICHE BILANZIERUNGS- UND BEWERTUNGSGRUNDSÄTZE	79
4.1 Währungsumrechnung	79
4.2 Finanzinstrumente	79
4.3 Immaterielle Vermögenswerte	82
4.4 Sachanlagen	83
4.5 Leasing	83
4.6 Forderungen aus Lieferungen und Leistungen	83
4.7 Vorräte	84
4.8 Werthaltigkeitstest (Impairment)	84
4.9 Leistungsorientierte Verpflichtungen und beitragsorientierte Zusagen	86
4.10 Zuwendungen der öffentlichen Hand	87
4.11 Verbindlichkeiten aus Lieferungen und Leistungen und sonstige Verbindlichkeiten	87
4.12 Abgegrenzte Schulden	87
4.13 Sonstige Finanzverbindlichkeiten	87
4.14 Rückstellungen	87
4.15 Umsatz- und Ertragsrealisation	88
4.16 Finanzergebnis	89
4.17 Ertragsteuern	89
4.18 Segmentberichterstattung	89
4.19 Änderungen der Rechnungslegungsgrundsätze	91
4.20 Neue und geänderte IFRS-Standards nach dem 31. Dezember 2018	97
5 WESENTLICHE ANNAHMEN UND EINSCHÄTZUNGEN	101
6 SEGMENTBERICHTERSTATTUNG	103
7 SACHANLAGEVERMÖGEN	105
8 IMMATERIELLE VERMÖGENSWERTE	106
9 NACH DER EQUITY-METHODE BILANZIERTE FINANZANLAGEN UND SONSTIGE BETEILIGUNGEN	108
10 LEASING	110
11 ANDERE FINANZIELLE VERMÖGENSWERTE	110
12 VORRÄTE	110

13	FORDERUNGEN AUS LIEFERUNGEN UND LEISTUNGEN UND VERTRAGSVERMÖGENSWERTE	111
14	SONSTIGE VERMÖGENSWERTE	111
15	ZAHLUNGSMITTEL UND ZAHLUNGSMITTELÄQUIVALENTE	112
16	LATENTE STEUERN	113
17	EIGENKAPITAL	113
18	ERGEBNIS JE AKTIE	114
19	ANDERE FINANZIELLE VERBINDLICHKEITEN	115
20	RÜCKSTELLUNGEN FÜR LEISTUNGEN AN ARBEITNEHMER	116
	20.1 Zusammensetzung der Rückstellungen für Leistungen an Arbeitnehmer	116
	20.2 Pensionen	116
	20.3 Abfindungsrückstellungen	119
21	STEUERSCHULDEN	120
22	VERBINDLICHKEITEN AUS LIEFERUNGEN UND LEISTUNGEN, VERTRAGSVERBINDLICHKEITEN SOWIE ERHALTENE ANZAHLUNGEN	121
23	SONSTIGE VERBINDLICHKEITEN	122
24	SONSTIGE RÜCKSTELLUNGEN	122
25	ABGEGRENZTE SCHULDEN	124
26	UMSATZERLÖSE	124
27	VERMINDERUNG / ERHÖHUNG DER FERTIGEN UND UNFERTIGEN ERZEUGNISSE	125
28	MATERIALAUFWAND	125
29	PERSONALAUFWAND	125
30	ABSCHREIBUNGEN	126
31	SONSTIGE BETRIEBLICHE ERTRÄGE	126
32	SONSTIGE BETRIEBLICHE AUFWENDUNGEN	127
33	ANTEILSBASIERTE VERGÜTUNGSVEREINBARUNGEN	127
34	ZINSERGEBNIS	128
35	NETTOFINANZERGEBNIS	129
36	ERTRAGSTEUERAUFWENDUNGEN	129
37	KONZERN-KAPITALFLUSSRECHNUNG	130
38	RISIKOMANAGEMENT	131
	38.1 Internes Kontrollsystem	131
	38.2 Finanzrisikomanagement	131
39	NAHESTEHENDE PERSONEN UND GESELLSCHAFTEN	141
	39.1 Nahestehende Unternehmen	142
	39.2 Nahestehende Personen	144
40	MANAGEMENT DER VARTA AG	145
41	EVENTUALVERBINDLICHKEITEN	146
42	BETEILIGUNGSGESELLSCHAFTEN	147
43	ZUSÄTZLICHE ANGABEN NACH HGB	148
44	EREIGNISSE NACH DEM BILANZSTICHTAG	149

Konzern-Bilanz zum 31. Dezember 2018
VARTA Aktiengesellschaft, Ellwangen (Jagst)

(IN T€)	ANHANG	31. DEZEMBER 2018	31. DEZEMBER 2017
AKTIVA			
Sachanlagen	7	112.803	63.447
Immaterielle Vermögenswerte	8	21.174	21.556
Nach der Equity-Methode bilanzierte Finanzanlagen und sonstige Beteiligungen	9	348	1.718
Andere finanzielle Vermögenswerte	11/38	359	444
Latente Steueransprüche	16	1.477	2.313
Sonstige Vermögenswerte	14	15.670	15.780
Langfristige Vermögenswerte		151.831	105.258
Vorräte	12	56.699	53.770
Vertragsvermögenswerte	13/38	2.370	0
Forderungen aus Lieferungen und Leistungen	13/38	26.345	20.103
Steuererstattungsansprüche	14	549	744
Sonstige Vermögenswerte	14/38	14.161	13.069
Zahlungsmittel und Zahlungsmitteläquivalente	15	149.741	138.536
Kurzfristige Vermögenswerte		249.865	226.222
Bilanzsumme		401.696	331.480

(IN T€)	ANHANG	31. DEZEMBER 2018	31. DEZEMBER 2017
PASSIVA			
Gezeichnetes Kapital		38.200	38.200
Kapitalrücklage		149.374	146.719
Gewinnrücklagen		41.627	28.575
Jahresüberschuss		25.260	13.268
Sonstige Rücklagen		3.535	2.710
Eigenkapital des VARTA AG Konzerns	17	257.996	229.472
Nicht beherrschende Anteile	17	1.426	980
Eigenkapital	17	259.422	230.452
Andere finanzielle Verbindlichkeiten	19	6.200	6.200
Rückstellungen für Leistungen an Arbeitnehmer	20	23.639	22.775
Erhaltene Anzahlungen	22/38	30.247	0
Sonstige Verbindlichkeiten	23	93	448
Sonstige Rückstellungen	24	243	0
Langfristige Schulden		60.422	29.423
Steuerschulden	21	7.261	4.724
Andere finanzielle Verbindlichkeiten	19	2.720	2.201
Rückstellungen für Leistungen an Arbeitnehmer	20	1.048	1.087
Vertragsverbindlichkeiten	22/38	8.435	0
Verbindlichkeiten aus Lieferungen und Leistungen sowie erhaltene Anzahlungen	22/38	35.021	32.479
Sonstige Verbindlichkeiten	23	11.018	10.285
Sonstige Rückstellungen	24	4.304	4.256
Abgegrenzte Schulden	25	12.045	16.573
Kurzfristige Schulden		81.852	71.605
Schulden		142.274	101.028
Bilanzsumme		401.696	331.480

Konzern-Gewinn- und Verlustrechnung für den Zeitraum 01.01. – 31.12.2018
VARTA Aktiengesellschaft, Eilwangen (Jagst)

(IN T€)	ANHANG	SONDER- EFFEKTE	2018	SONDER- EFFEKTE	2017
Umsatzerlöse	26/6		271.650		242.157
Erhöhung der fertigen und unfertigen Erzeugnisse	27		3.899		3.145
Aktiviert Eigenleistungen			4.152		3.517
Sonstige betriebliche Erträge	31		7.109		14.472
Materialaufwand	28		-106.867		-99.928
Personalaufwand	29		-92.440		-86.047
Sonstige betriebliche Aufwendungen	32		-40.114		-44.227
EBITDA			47.389		33.089
<i>Kosten für Börsengang</i>		0		6.115	
<i>Erstattungsanspruch aus Pensionen</i>		0		-3.629	
<i>Aufwand aus aktienbasierter Vergütung</i>	33	2.830		3.557	
Bereinigtes EBITDA		50.219		39.132	
Abschreibungen	30		-10.518		-9.446
Betriebsergebnis (EBIT)			36.871		23.643
Finanzertrag	34		160		63
Finanzaufwand	34		-416		-783
Übriger Finanzertrag	35		368		687
Übriger Finanzaufwand	35		-631		-889
Finanzergebnis			-519		-922
Gewinn- und Verlustanteile an Unternehmen, die nach der Equity-Methode bilanziert werden	9		130		-1.696
Ergebnis vor Steuern			36.482		21.025
Ertragsteueraufwendungen	36		-10.779		-7.481
Konzernergebnis			25.703		13.544
Zuordnung des Gewinns:					
Aktionäre der VARTA AG			25.260		13.268
Nicht beherrschende Anteile			443		276

Konzern-Gesamtergebnisrechnung für den Zeitraum 01.01. – 31.12.2018**VARTA Aktiengesellschaft, Eilwangen (Jagst)**

(IN T€)	ANHANG	2018	2017
Konzernergebnis		25.703	13.544
Posten, die nicht in den Gewinn oder Verlust umgegliedert werden			
Neubewertung der Nettoschuld aus leistungsorientierten Versorgungsplänen	20	188	335
Neubewertung des Erstattungsanspruchs Schuldbeitritt	20	180	959
Steuereffekt	21	-102	-381
		266	913
Posten, die in den Gewinn oder Verlust umgegliedert wurden oder anschließend umgegliedert werden können			
Währungsumrechnungsdifferenzen	36	1.345	-2.972
Ergebnis der Fair Value-Änderungen von Cashflow-Hedges	38	-729	142
Steuereffekt	36	212	-42
		828	-2.872
Sonstiges Ergebnis nach Steuern		1.094	-1.959
Gesamtergebnis		26.797	11.585
Zuordnung des Gewinns:			
Aktionäre der VARTA AG		26.351	11.315
Nicht beherrschende Anteile		446	270

Ergebnis je Aktie* (EUR)

	ANHANG	2018	2017
Unverwässertes Ergebnis je Aktie	18	0,66	0,36
Verwässertes Ergebnis je Aktie	18	0,66	0,36

*Das Ergebnis je Aktie umfasst ausschließlich die Aktien der **VARTA AG**.

Konzern-Kapitalflussrechnung für den Zeitraum 01.01. – 31.12.2018**VARTA Aktiengesellschaft, Ellwangen (Jagst)**

(IN T€)	ANHANG	2018	2017
Cashflow aus der laufenden Geschäftstätigkeit			
Ergebnis vor Steuern		36.482	21.025
Nettofinanzergebnis abzüglich übriger Finanzaufwand/übriger Finanzertrag	35	256	720
Ergebnisse aus der At-Equity-Bewertung	9	-130	1.696
Abschreibung und Amortisation	30/7/8	10.518	9.446
Gewinne und Verluste aus dem Verkauf von Sachanlagen und immateriellen Vermögenswerten		4	96
Übrige liquiditätsunwirksame Erträge und Aufwendungen		1.317	-962
Veränderungen Working Capital			
Vorräte	12	-2.288	-12.329
Forderungen aus Lieferungen und Leistungen sowie übrige kurzfristige Vermögenswerte	13	-8.031	-9.161
Verbindlichkeiten aus Lieferungen und Leistungen sowie übrige kurzfristige und langfristige Verbindlichkeiten	22	38.026	15.126
Rückstellungen und Verbindlichkeiten aus Personalvorsorge	20	583	1.929
Bezahlte Ertragsteuern		-6.891	-5.566
Netto-Cashflow aus der laufenden Geschäftstätigkeit		69.846	22.020*
* vgl. Erläuterungen unter Punkt 37 Konzern-Kapitalflussrechnung zum geänderten Ausweis			
Cashflow aus Investitionstätigkeit			
Auszahlungen aus dem Kauf von immateriellen Vermögenswerten und Sachanlagen	30/7/8	-56.275	-17.039
Aktiviert Eigenleistungen	8	-4.152	-3.517*
Einzahlungen aus dem Verkauf von immateriellen Vermögenswerten und Sachanlagen		96	4
Veränderungen aus Konsolidierungskreis		0	620
Auszahlungen aus der Aufnahme von Ausleihungen		-394	0
Investitionen in Finanzanlagen		0	-30
Einzahlungen aus Ausleihungen	11	87	141
Rückzahlung Kapitaleinlage von assoziierten Unternehmen		1.500	0
Einzahlungen aus der Tilgung von Ausleihungen an verbundene Unternehmen	11	0	2.815
Erhaltene Zinsen		156	63
Cashflow aus Investitionstätigkeit		-58.982	-16.943*
* vgl. Erläuterungen unter Punkt 37 Konzern-Kapitalflussrechnung zum geänderten Ausweis			
Cashflow aus Finanzierungstätigkeit			
Ein-/Auszahlungen aus Kapitalmaßnahmen		0	150.500
Zahlungen für Kosten aus dem Börsengang		0	-1.505
Auszahlungen aus der Tilgung von verzinslichen finanziellen Verbindlichkeiten		0	-15.751
Aufnahme von finanziellen Verbindlichkeiten	19	1.470	0
Tilgung kurzfristige Finanzschulden	19	-1.489	
Zahlungen aus Schuldbeitritt		0	-11.193
Bezahlte Zinsen		-95	-474
Cashflow AUS FINANZIERUNGSTÄTIGKEIT		-114	121.577
Nettoveränderung der Zahlungsmittel und Zahlungsmitteläquivalente			
Zahlungsmittel und Zahlungsmitteläquivalente per 1. Januar	15/37	138.536	12.347
Auswirkungen von Wechselkursänderungen		455	-465
Zahlungsmittel und Zahlungsmitteläquivalente per 31. Dezember	15	149.741	138.536

Konzern-Eigenkapitalveränderungsrechnung

VARTA Aktiengesellschaft, Eilwangen (Jagst)

(IN T€)	GEZEICHNETES KAPITAL	KAPITAL- RÜCKLAGE	GEWINN- RÜCKLAGEN*	SONSTIGE RÜCKLAGEN		NICHT BEHERRSCHEN- DE ANTEILE	SUMME EIGENKAPITAL
				WÄHRUNGS- DIFFERENZEN	HEDGING RESERVE		
Stand am 1. Januar 2017	29.600	2.681	27.434	5.548	28	0	65.291
Umstrukturierung							
Kapitalerhöhung aus Börsengang	8.600	141.900	0	0	0	0	150.500
Transaktionskosten aus Börsengang	0	-1.419	0	0	0	0	-1.419
Effekt aus aktienbasierter Vergütung	0	3.557	0	0	0	0	3.557
Änderungen Konsolidierungskreis	0	0	228	0	0	710	938
Gesamtergebnis							
Jahresergebnis	0	0	13.268	0	0	276	13.544
Sonstiges Ergebnis	0	0	913	-2.966	100	-6	-1.959
Gesamtergebnis	0	0	14.181	-2.966	100	270	11.585
Stand am 31. Dezember 2017	38.200	146.719	41.843	2.582	128	980	230.452

*Gewinnrücklagen inklusive Jahresergebnis

(IN T€)	GEZEICHNETES KAPITAL	KAPITAL- RÜCKLAGE	GEWINN- RÜCKLAGEN*	SONSTIGE RÜCKLAGEN		NICHT BEHERRSCHEN- DE ANTEILE	SUMME EIGENKAPITAL
				WÄHRUNGS- DIFFERENZEN	HEDGING RESERVE		
Stand am 31. Dezember 2017	38.200	146.719	41.843	2.582	128	980	230.452
IFRS 15 – Anpassung 01.01.2018	0	0	-633				-633
IFRS 9 – Anpassung 01.01.2018	0	0	151				151
Stand am 01. Januar 2018	38.200	146.719	41.361	2.582	128	980	229.970
Effekt aus aktienbasierter Vergütung	0	2.655	0				2.655
Gesamtergebnis							
Jahresergebnis	0	0	25.260	0	0	443	25.703
Sonstiges Ergebnis	0	0	266	1.342	-517	3	1.094
Gesamtergebnis	0	0	25.526	1.342	-517	446	26.797
Stand am 31. Dezember 2018	38.200	149.374	66.887	3.924	-389	1.426	259.422

*Gewinnrücklagen inklusive Jahresergebnis

Konzernabschluss 2018 der VARTA AG

per 31. Dezember 2018

1 ALLGEMEINE INFORMATIONEN

Die **VARTA** Aktiengesellschaft (**VARTA AG**) ist ein Unternehmen mit Sitz in Ellwangen (Jagst), Deutschland, die im Handelsregister des Amtsgerichts Ulm, Deutschland, unter HRB 728059 eingetragen ist. Der vorliegende Konzernabschluss des Unternehmens umfasst das Unternehmen und seine Tochtergesellschaften (zusammen als „**VARTA AG** Konzern“ bezeichnet). Der Abschlussstichtag für die **VARTA AG**, sämtliche Tochtergesellschaften und für die Konzernrechnung ist der 31. Dezember 2018. Dieser Konzernabschluss wird in Euro, der funktionalen Währung des Unternehmens, dargestellt. Alle in Euro dargestellten Finanzinformationen wurden, soweit nicht anders angegeben, auf den nächsten Tausender gerundet. Der Konzernabschluss wurde in Übereinstimmung mit den International Financial Reporting Standards (IFRS), wie in der EU angewendet, erstellt.

Die Geschäftstätigkeiten der **VARTA AG**, welche sie durch die operativen Tochtergesellschaften betreibt, umfasst die Produktion, Vertrieb, Forschung und Entwicklung in zwei Geschäftssegmenten: „Microbatteries“ und „Power & Energy“. Der **VARTA AG** Konzern ist ein internationales und global agierendes Unternehmen und kann auf über 130 Jahre Erfahrung zurückblicken.

Der **VARTA AG** Konzern hat seinen Sitz in Ellwangen, Daimlerstraße 1, Deutschland. Die oberste Muttergesellschaft der **VARTA AG** ist die Montana Tech Components AG, nachfolgend die „MTC“, (Reinach, Schweiz).

Die Aktien der **VARTA AG** werden am regulierten Markt (Prime Standard) unter der Wertpapierkennnummer (WKN) A0TGJ5, der International Securities Identification Number (ISIN) DE000A0TGJ55 sowie dem Börsenkürzel „VAR1“ gehandelt.

Im Januar 2018 wurde von der Muttergesellschaft VGG (Wien) ein Aktienoptionsprogramm für Mitarbeiter (MSOP) aufgelegt, wonach die begünstigten Mitarbeiter des **VARTA AG** Konzerns, inklusive des Vorstands, zum Bezug von Stammaktien der **VARTA AG** berechtigt sind. Die zugrunde gelegte Erdienungsperiode beträgt vier Jahre und die Voraussetzung zur Ausübung ist, dass die Begünstigten im Zeitpunkt der Optionsausübung in einem ungekündigten Dienstverhältnis mit der **VARTA AG** bzw. einem mit ihr verbundenen Unternehmen sind.

2 VERÄNDERUNGEN IM KONSOLIDIERUNGSKREIS

Im Geschäftsjahr 2018 wurden keine Unternehmenserwerbe oder Unternehmensverkäufe getätigt.

	2018		2017	
	VOLL-KONSOLIDIERUNG	EQUITY-KONSOLIDIERUNG	VOLL-KONSOLIDIERUNG	EQUITY-KONSOLIDIERUNG
Stand 1. Januar	11	2	9	2
Akquisitionen	0	0	2	0
Neugründung	1	0	0	0
Stand 31. Dezember	12	2	11	2

Die in den Konsolidierungskreis einbezogenen Gesellschaften sind im Kapitel 42 aufgeführt (vgl. Erläuterungen 42 „Beteiligungsgesellschaften“)

Änderungen in 2018

Die Gesellschaft **VARTA Micro Production GmbH** wurde als Tochtergesellschaft der **VARTA AG** am 25. April 2018 gegründet. Die Gesellschaft, mit Sitz in Nördlingen, wurde im Handelsregister unter der Nummer HRB 32477 eingetragen. Gegenstand des Unternehmens sind die Herstellung, Vertrieb sowie Entwicklung von chemischen, elektrochemischen, elektrotechnischen und metallurgischen und sonstigen industriellen Erzeugnissen aller Art, insbesondere von Batterien. Des Weiteren soll die Herstellung und der Vertrieb von Erzeugnissen auf dem Gebiet des Maschinen- und Apparatebaus sowie Herstellung, Einrichtung, Bewirtschaftung und Verwertung von Anlagen und Betrieben sowie Handel mit fremden Erzeugnissen auf den vorgenannten Gebieten vorangetrieben werden.

3 ERLÄUTERUNGEN ZUR KONZERNRECHNUNGSLEGUNG

3.1 ÜBEREINSTIMMUNGSERKLÄRUNG

Die Konzernrechnung der **VARTA AG** und ihrer Tochtergesellschaften für das Geschäftsjahr 2018 ist gemäß § 315e Abs. 1 HGB nach den International Financial Reporting Standards (IFRS) des International Accounting Standards Board (IASB) und den ergänzenden deutschen handelsrechtlichen Vorschriften des § 315a Abs. 2 HGB aufgestellt. Dabei finden die am Bilanzstichtag geltenden Standards des IASB Anwendung, die von der Europäischen Union übernommen worden sind. Die Bezeichnung IFRS umfasst auch die noch gültigen International Accounting Standards (IAS). Ebenso werden die zum 31. Dezember 2018 verbindlich geltenden Interpretationen des International Financial Reporting Interpretations Committee (IFRIC), vormals Standing Interpretations Committee (SIC), angewendet.

3.2 UNTERNEHMENSFORTFÜHRUNG

Entsprechend IAS 1.25 erfolgte die Aufstellung des Konzernabschlusses unter der Annahme der Unternehmensfortführung.

3.3 KONSOLIDIERUNGSMETHODEN

Der Konsolidierungskreis umfasst alle Gesellschaften, welche die **VARTA AG** direkt oder indirekt beherrscht. Von Beherrschung wird dann gesprochen, wenn die **VARTA AG** die Mehrheit der Stimmrechte (unter Einbezug potenzieller Stimmrechte) hält bzw. aufgrund einer beherrschenden Stellung die Finanz- und Geschäftspolitik mittelbar oder unmittelbar bestimmen und somit Nutzen aus der Geschäftstätigkeit ziehen kann. Diese Gesellschaften werden voll konsolidiert. Die Erstkonsolidierung von Tochtergesellschaften erfolgt zum Zeitpunkt der Kontrollübernahme. Zu dem Zeitpunkt, an dem die Kontrolle endet, werden die Tochtergesellschaften entkonsolidiert.

Konzerninterne Gewinne und Verluste, Aufwendungen und Erträge sowie die zwischen konsolidierten Gesellschaften bestehenden Forderungen und Verbindlichkeiten werden eliminiert.

Gemeinschaftsunternehmen, an denen die **VARTA AG** direkt oder indirekt mit 50 % beteiligt ist, beziehungsweise für welche die Führungsverantwortung paritätisch wahrgenommen wird, werden nach der „Equity-Methode“ gemäß IAS 28 bilanziert.

In den Erläuterungen 42 „Beteiligungsgesellschaften“ sind die konsolidierten Gesellschaften in einer Tabelle dargestellt.

3.4 BEWERTUNGSBASIS

Die Vermögenswerte werden nach dem Anschaffungswertprinzip bilanziert. Ausgenommen sind, sofern vorhanden, die derivativen Finanzinstrumente. Zur Veräußerung gehaltene langfristige Vermögenswerte und Gruppen von Vermögenswerten werden, soweit vorhanden, zum niedrigeren Wert aus Buchwert und Fair Value abzüglich der erwarteten Veräußerungskosten angesetzt.

3.5 FUNKTIONALE UND DARSTELLUNGSWÄHRUNG

Die Konzernwährung ist der Euro. Soweit nichts anderes vermerkt ist, werden alle Betragsangaben in tausend Euro (T€) angegeben.

In der Regel richtet sich die funktionale Währung der jeweiligen Konzerngesellschaften nach deren primärem Wirtschaftsumfeld und entspricht grundsätzlich der jeweiligen Landeswährung. Für einen überwiegenden Teil der Aktivitäten ist der Euro (EUR bzw. €) die funktionale Währung, weshalb auch die vorliegende Konzernrechnung in Euro (EUR bzw. €) erstellt wurde.

3.6 FRISTIGKEITEN

Den kurzfristigen Vermögenswerten werden Aktivposten zugeordnet, die entweder im ordentlichen Geschäftszyklus des Konzerns innerhalb eines Jahres realisiert oder konsumiert werden oder zu Handelszwecken gehalten werden. Alle übrigen Aktiva werden den langfristigen Vermögenswerten zugeordnet.

Den kurzfristigen Verbindlichkeiten werden alle Verpflichtungen zugeordnet, welche der Konzern im Rahmen des ordentlichen Geschäftszyklus unter Verwendung von operativen Geldflüssen tilgen wird oder die innerhalb eines Jahres ab Bilanzstichtag fällig werden. Alle übrigen Verpflichtungen werden den langfristigen Verbindlichkeiten zugeordnet.

4 WESENTLICHE BILANZIERUNGS- UND BEWERTUNGSGRUNDSÄTZE

4.1 WÄHRUNGSUMRECHNUNG

Die einzelnen Gesellschaften erstellen ihre Abschlüsse in funktionaler bzw. lokaler Währung. In der vorliegenden Konzernrechnung werden die in Fremdwährung gehaltenen Vermögenswerte und Verbindlichkeiten mit dem Kurs zum Bilanzstichtag in Euro umgerechnet. Das Eigenkapital wird zu historischen Kursen geführt. Aufwendungen und Erträge werden zu Durchschnittskursen der jeweiligen Periode in Euro umgerechnet. Die sich aus der Umrechnung ergebenden Differenzen werden in der konsolidierten Gesamtergebnisrechnung erfasst. Erst bei einem Abgang oder Entkonsolidierung einer Tochtergesellschaft werden die Umrechnungsdifferenzen erfolgswirksam erfasst.

Transaktionen in Fremdwährung werden zum jeweiligen Tageskurs in die funktionale Währung umgerechnet. Ausstehende Beträge in Fremdwährungen werden bei monetären Posten zu Stichtagskursen und bei nicht-monetären Posten zu historischen Kursen umgerechnet. Zum Fair Value bilanzierte nicht-monetäre Fremdwährungsposten werden zum Wechselkurs des Neubewertungszeitpunktes umgerechnet. Die sich aus der Umrechnung zum Stichtagskurs ergebenden Fremdwährungsgewinne und -verluste werden, ausgenommen Umrechnungen von zur Veräußerung verfügbaren finanziellen Vermögenswerten und Nettoinvestitionen in ausländische Geschäftsbetriebe, in der Erfolgsrechnung unter dem übrigen Finanzergebnis ausgewiesen.

Die für die Währungsumrechnung zugrunde gelegten Wechselkurse mit wesentlichem Einfluss auf die Konzernrechnung stellen sich wie folgt dar:

1 EURO ENTSpricht	DURCHSCHNITTSKURS		STICHTAGSKURS	
	2018	2017	31. DEZ 2018	31. DEZ 2017
US Dollar (USD)	1,1810	1,1297	1,1450	1,1993

Es resultieren weitere Wechselkurseffekte aus chinesischem Yuan (CNY) und rumänischem LEU (RON), diese sind jedoch für den **VARTA AG** Konzern nicht wesentlich.

4.2 FINANZINSTRUMENTE

4.2.1 Nicht-derivative und derivative Finanzinstrumente

Die erstmalige Anwendung des IFRS 9 hatte in Bezug auf finanzielle Verbindlichkeiten und derivative Finanzinstrumente keine wesentlichen Auswirkungen auf die Rechnungslegungsmethoden des Konzerns.

IFRS 9 enthält drei grundsätzliche Kategorien zur Klassifizierung für finanzielle Vermögenswerte: zu fortgeführten Anschaffungskosten bewertet, zum beizulegenden Zeitwert mit Wertänderungen im sonstigen Ergebnis bewertet (FVOCI) sowie zum beizulegenden Zeitwert mit Wertänderungen im Gewinn oder Verlust bewertet (FVTPL). Die Klassifizierung der finanziellen Vermögenswerte nach IFRS 9 erfolgt auf der Grundlage des Geschäftsmodells des Unternehmens zur Steuerung finanzieller Vermögenswerte und der Eigenschaften der vertraglichen Zahlungsströme. IFRS 9 eliminiert die bisherigen Kategorien des IAS 39: bis zur Endfälligkeit zu halten, Kredite und Forderungen sowie zur Veräußerung verfügbar. Nach IFRS 9 werden Derivate, die in Verträge eingebettet sind, bei denen die Basis ein finanzieller Vermögenswert im Anwendungsbereich des Standards ist, niemals getrennt bilanziert. Stattdessen wird das hybride Finanzinstrument insgesamt im Hinblick auf die Klassifizierung beurteilt.

IFRS 9 behält die bestehenden Anforderungen des IAS 39 für die Klassifizierung von finanziellen Verbindlichkeiten weitgehend bei.

Im Konzernabschluss der Gruppe werden die nicht-derivativen und derivativen Finanzinstrumente in die folgenden Kategorien eingeteilt:

- Schuldinstrumente zu fortgeführten Anschaffungskosten bewertet;
- Schuldinstrumente erfolgsneutral zum Fair Value bewertet (FVOCI), wobei die kumulierten Gewinne und Verluste bei Ausbuchung des finanziellen Vermögenswerts in die Gewinn- und Verlustrechnung umgliedert werden;
- Schuldinstrumente, Derivate und Eigenkapitalinstrumente erfolgswirksam zum Fair Value bewertet (FVTPL);
- Eigenkapitalinstrumente, die als FVOCI bewertet eingestuft werden, wobei die Gewinne und Verluste bei Ausbuchung des finanziellen Vermögenswerts im sonstigen Ergebnis (OCI) bleiben (kein Recycling).

Nicht-derivative Finanzinstrumente umfassen Anlagen in Eigenkapital- und Schuldinstrumente, Forderungen aus Lieferungen und Leistungen, sonstige Forderungen, Zahlungsmittel und Zahlungsmitteläquivalente, Kredite und Darlehen, Verbindlichkeiten aus Lieferungen und Leistungen sowie sonstige Verbindlichkeiten.

Damit ein finanzieller Vermögenswert die Kriterien für eine Bewertung zu fortgeführten Anschaffungskosten oder für eine FVOCI-Bewertung erfüllt, muss er Cashflows generieren, die ausschließlich Tilgungs- und Zinszahlungen auf den ausstehenden Kapitalbetrag darstellen. Käufe oder Verkäufe finanzieller Vermögenswerte werden zum Handelstag angesetzt bzw. ausgebucht.

Neben der Prüfung der Zahlungsstrombedingung hängt die Klassifizierung auch vom Geschäftsmodell ab, in dessen Rahmen das Unternehmen den finanziellen Vermögenswert hält.

Fremdwährungs- und Rohstoffpreisisiken werden im Konzern mit derivativen Finanzinstrumenten ökonomisch abgesichert, überwiegend liegen die Voraussetzungen zum „Hedge Accounting“ gemäß IFRS 9 vor. Derivative Finanzinstrumente werden ausschließlich zur Absicherung der aus der operativen Geschäftstätigkeit erwachsenen Risiken eingesetzt. Für die Wechselkursabsicherung geplanter Cashflows wird eine 12-monatige Liquiditätsplanung als Basis für die abzuschließenden Cashflow-Hedges herangezogen.

Devisentermingeschäfte und Commodity Swaps werden bei Vertragsabschluss zum Fair Value angesetzt, wobei direkt zurechenbare Transaktionskosten ergebniswirksam verbucht werden. Die Folgebewertung erfolgt zum Fair Value. Bewertungsänderungen des effektiven Teils eines Derivats werden zunächst erfolgsneutral in der Rücklage für Cashflow-Hedges und erst bei Realisierung des Grundgeschäfts erfolgswirksam erfasst, sofern die abgesicherte Transaktion zum Ansatz eines finanziellen Vermögenswerts führt. Führt die abgesicherte erwartete Transaktion später zum Ansatz eines nicht finanziellen Vermögenswerts, wird der Betrag aus der Cashflow-Hedge Rücklage ausgebucht und direkt in die erstmaligen Anschaffungskosten einbezogen. Der ineffektive Teil wird sofort erfolgswirksam angesetzt. Im Vergleich zu IAS 39 haben sich keine wesentlichen Änderungen ergeben.

Die Wirksamkeit dieser Sicherungsgeschäfte wird prospektiv überprüft. Prospektiv wird die „Critical Terms Match Method“ angewendet.

Die Derivative werden zum Handelstag erfasst.

Schuldinstrumente zu fortgeführten Anschaffungskosten bewertet

Ein Schuldinstrument wird in der Regel zu fortgeführten Anschaffungskosten bewertet, wenn es im Rahmen eines Geschäftsmodells gehalten wird, dessen Zielsetzung darin besteht, Vermögenswerte zu halten, um die vertraglichen Cashflows zu vereinnahmen, sofern das Schuldinstrument auch die Zahlungsstrombedingungen erfüllt.

Schuldinstrumente erfolgsneutral zum Fair Value bewertet (FVOCI)

Ein Schuldinstrument wird in der Regel erfolgsneutral zum Fair Value bewertet (FVOCI), wenn es im Rahmen eines Geschäftsmodells gehalten wird, dessen Zielsetzung erfüllt ist, wenn vertragliche Cashflows vereinnahmt und finanzielle Vermögenswerte verkauft werden und wenn zudem die Zahlungsstrombedingungen erfüllt sind.

Schuldinstrumente, Derivate und Eigenkapitalinstrumente erfolgswirksam zum Fair Value bewertet (FVTPL)

Finanzielle Vermögenswerte, die weder im Rahmen eines Geschäftsmodells gehalten werden, dessen Zielsetzung darin besteht, Vermögenswerte zu halten, um vertragliche Cashflows zu vereinnahmen, noch im Rahmen eines Geschäftsmodells, dessen Zielsetzung erfüllt wird, wenn vertragliche Cashflows vereinnahmt und finanzielle Vermögenswerte verkauft werden.

Zu einer FVTPL-Bewertung führen beispielsweise Geschäftsmodelle, bei denen die finanziellen Vermögenswerte zu Handelszwecken gehalten oder auf Fair-Value-Basis verwaltet werden. In beiden Fällen verwaltet das Unternehmen die finanziellen Vermögenswerte mit dem Ziel, Cashflows durch den Verkauf der Vermögenswerte zu realisieren. Die Zielsetzung des Unternehmens hat insofern in der Regel zur Folge, dass das Unternehmen aktiv Vermögenswerte kauft und verkauft.

Eigenkapitalinstrumente, die als FVOCI bewertet eingestuft werden

Eigenkapitalinstrumente werden in der Regel erfolgswirksam zum Fair Value bewertet, es sei denn, ein Unternehmen nimmt auf Einzelfallbasis beim erstmaligen Ansatz die Option wahr, Fair-Value-Änderungen im sonstigen Ergebnis darzustellen. Dieses Wahlrecht ist unwiderruflich und nur auf Eigenkapitalinstrumente anwendbar, die nicht zu Handelszwecken gehalten werden und auch keine bedingte Gegenleistung in einem Unternehmenszusammenschluss darstellen.

Fair-Value-Option

Ungeachtet der oben beschriebenen Kriterien zur Klassifizierung von Schuldinstrumenten in die Kategorien „zu fortgeführten Anschaffungskosten“ oder „erfolgsneutral zum Fair Value“ kann ein Unternehmen ein Schuldinstrument beim erstmaligen Ansatz unwiderruflich als „erfolgswirksam zum Fair Value bewertet“ einstufen, wenn dadurch eine Rechnungslegungsanomalie vermieden oder erheblich verringert wird.

4.2.2 Aktienbasierte Vergütung

Im **VARTA AG** Konzern bestehen zwei anteilsbasierte Vergütungsprogramme. Hierbei handelt es sich um ein von der VGG GmbH, Wien, aufgelegtes Mitarbeiter-Aktienprogramm (MSOP) und um ein „Long-Term Incentive Program“ (LTI-Programm) für ein Vorstandsmitglied.

Das MSOP wird in Aktien oder Geld ausgeglichen. Der Personalaufwand wird bei der **VARTA AG** über den Erdienungszeitraum erfasst. Die Gegenbuchung erfolgt in der Kapitalrücklage. Das LTI-Programm kann in Aktien oder in Geld ausgeglichen werden und stellt eine Kombination aus einer aktienbasierten und einer in Geld auszugleichenden Komponente dar. Der Personalaufwand wird bei der **VARTA AG** über den Erdienungszeitraum erfasst und die Gegenbuchung erfolgt entweder in der Kapitalrücklage (für den Ausgleich in Aktien) oder in den Personalverbindlichkeiten.

Der beizulegende Zeitwert der beiden anteilsbasierten Vergütungssysteme wurde nach der Black-Scholes-Formel bestimmt. Zu weiteren Details verweisen wir auf 33 „Anteilsbasierte Vergütungsvereinbarungen“.

4.3 IMMATERIELLE VERMÖGENSWERTE

4.3.1 Forschung und Entwicklung

Forschungsaufwand im Hinblick auf die Erlangung von neuem Grundlagen- oder technologischem Wissen und Verständnis wird aufwandswirksam erfasst. Entwicklungskosten im Hinblick auf neue Produkte und Prozesse werden dann aktiviert, wenn im Wesentlichen die folgenden Bedingungen nachweisbar und kumuliert erfüllt sind:

- technische Machbarkeit zur Fertigstellung des Projekts in dem Sinne, dass es zur ökonomischen Verwertung durch Eigennutzung oder Verkauf zur Verfügung steht;
- beabsichtigte Vollendung des Projektes und Verwertung durch Verkauf oder Eigennutzung;
- Fähigkeit zur Eigennutzung oder zum Verkauf des immateriellen Vermögenswertes;
- Darlegung des künftigen ökonomischen Vorteils. Unter anderem muss das Unternehmen den Nachweis zum Vorliegen eines Marktes für den immateriellen Vermögenswert selbst oder die von diesem zu generierenden Produkte liefern. Im Falle der Eigennutzung ist nachzuweisen, dass der betreffende Vermögenswert nutzbringend ist;
- Verfügbarkeit der erforderlichen technischen, finanziellen und anderen Ressourcen zur Vollendung des Projektes oder um den Vermögenswert zu nutzen oder zu verkaufen;
- zuverlässige Ermittlung der dem immateriellen Vermögenswert während der Entwicklungsphase zuzuordnenden Kosten.

Aktiviert Entwicklungskosten werden zum Anschaffungs- bzw. Herstellungswert abzüglich kumulierter Abschreibungen und anderen Wertberichtigungen bewertet (vgl. Erläuterungen 4.8 „Werthaltigkeitstest (Impairment)“). Andernfalls werden die Entwicklungskosten aufwandswirksam erfasst. Die Nutzungsdauer wird projektabhängig festgelegt und orientiert sich am voraussichtlichen technologischen Fortschritt.

4.3.2 Sonstige immaterielle Vermögenswerte

Zu den sonstigen immateriellen Vermögenswerten zählen gewerbliche Schutzrechte, welche Marken und Patente umfassen, Lizenzen sowie sonstige immaterielle Vermögenswerte.

Immaterielle Vermögenswerte mit bestimmbarer Nutzungsdauer werden zu Anschaffungskosten abzüglich kumulierter Abschreibungen und Wertminderungen bilanziert (vgl. Erläuterungen 4.8 „Werthaltigkeitstest (Impairment)“). Immaterielle Vermögenswerte werden aktiviert, wenn es wahrscheinlich ist, dass aus ihnen ein wirtschaftlicher Nutzen erzielt wird. Alle anderen Aufwendungen werden zum Zeitpunkt der Erfassung direkt der Erfolgsrechnung belastet. Die Abschreibung von immateriellen Vermögenswerten erfolgt linear über die geschätzte Nutzungsdauer und beginnt ab dem Zeitpunkt, ab dem sie für die Nutzung zur Verfügung stehen. Die geschätzte Nutzungsdauer für gewerbliche Schutzrechte, Lizenzen und sonstige immaterielle Vermögenswerte beträgt drei bis zehn Jahre.

Immaterielle Vermögenswerte mit unbestimmter Nutzungsdauer werden nicht abgeschrieben, aber jährlich einem Werthaltigkeitstest (vgl. Erläuterungen 4.8 „Werthaltigkeitstest (Impairment)“) unterzogen.

4.4 SACHANLAGEN

Die Bewertung der Sachanlagen erfolgt zu Anschaffungs- bzw. Herstellkosten abzüglich kumulierter Abschreibungen und kumulierter Wertminderungen. Nachträgliche Investitionen werden nur aktiviert, soweit sie den zukünftigen wirtschaftlichen Nutzen des Anlagegutes erhöhen. Alle übrigen Aufwendungen für Sachanlagen werden sofort im Aufwand erfasst.

Sachanlagen, mit Ausnahme von Grundstücken, werden linear und erfolgswirksam über die folgenden voraussichtlichen Nutzungsdauern abgeschrieben:

Gebäude	20 – 33 Jahre
Technische Anlagen und Maschinen	5 – 20 Jahre
Andere Anlagen	2 – 15 Jahre

Die Abschreibungsmethoden, die Nutzungsdauer und die angenommenen Restwerte werden, falls nicht unwesentlich, jährlich überprüft und bei Bedarf angepasst.

Bei Anlagenabgängen wird die Differenz zwischen den Buchwerten und dem Nettoveräußerungserlös erfolgswirksam in den sonstigen betrieblichen Erträgen oder in den sonstigen betrieblichen Aufwendungen erfasst.

4.5 LEASING

Gegenstände, die Bestandteil von Leasingverträgen sind, werden bilanziert, wenn der Konzern als Leasingnehmer alle wesentlichen Chancen und Risiken aus der Nutzung des Leasinggegenstandes trägt und folglich als wirtschaftlicher Eigentümer anzusehen ist (Finanzierungsleasing). Beim Finanzierungsleasing wird das geleaste Vermögen in den langfristigen Vermögenswerten zum niedrigeren Wert von Fair Value und Barwert der zukünftigen Mindestleasingzahlungen aktiviert und in gleicher Höhe eine Leasingverbindlichkeit passiviert. Die Abschreibung der Leasinggegenstände erfolgt über die geschätzte Nutzungs- oder kürzere Leasingdauer. Die Behandlung des Leasinggegenstandes nach dem erstmaligen Ansatz erfolgt in Übereinstimmung mit den für den Vermögenswert anwendbaren Bewertungsgrundsätzen.

Bei allen übrigen Leasingvereinbarungen, die der **VARTA AG** Konzern als Leasingnehmer eingeht, erfolgt keine Aktivierung der Leasinggegenstände, sondern die Leasingraten werden zum Fälligkeitsdatum erfolgswirksam erfasst. Die Anwendung des neuen IFRS 16 erfolgt ab 01.01.2019 im **VARTA AG** Konzern.

4.6 FORDERUNGEN AUS LIEFERUNGEN UND LEISTUNGEN

Forderungen aus Lieferungen und Leistungen werden zu fortgeführten Anschaffungskosten bilanziert, die in der Regel dem Nominalwert abzüglich gebildeter Wertberichtigungen für das Kreditrisiko entsprechen (vgl. Erläuterungen 38.2 „Finanzrisikomanagement“).

Neben erforderlichen Einzelwertberichtigungen für spezifisch bekannte Forderungsrisiken werden zusätzlich auf Erfahrungswerten basierende Wertberichtigungen gemäß IFRS 9 gebildet. IFRS 9 ersetzt das Modell der „eingetretenen Verluste“ des IAS 39 durch ein Modell der „erwarteten Kreditverluste“ („ECL“). Das neue Wertminderungsmodell ist auf finanzielle Vermögenswerte, die zu fortgeführten Anschaffungskosten bewertet werden, auf Vertragsvermögenswerte und zum FVOCI bewertete Schuldinstrumente anzuwenden, nicht jedoch auf als Finanzanlagen gehaltenen Eigenkapitalinvestments. Nach IFRS 9 werden Kreditverluste früher als nach IAS 39 erfasst – siehe Anhangangabe 38.2 „Finanzrisikomanagement“.

Sobald ausreichende Hinweise dafür bestehen, dass eine Forderung definitiv nicht mehr bezahlt wird, wird die Forderung direkt ausgebucht bzw. mit der dafür gebildeten Einzelwertberichtigung verrechnet.

4.7 VORRÄTE

Vorräte werden zu Anschaffungs- bzw. Herstellungskosten oder zum niedrigeren Nettoveräußerungswert bewertet. Der Nettoveräußerungswert ist der erwartete, durchschnittliche Verkaufspreis abzüglich noch anfallender Fertigstellungs- und Verkaufskosten.

Selbst erstellte Produkte werden zu Herstellungskosten, zugekaufte Produkte zu Anschaffungskosten bewertet. Die Herstellungskosten enthalten die Material- und Fertigungseinzelkosten sowie die direkt zurechenbaren Gemeinkosten. Die Produktionsgemeinkosten werden auf der Basis normaler Produktionskapazitäten ermittelt. Die Bewertung der Vorräte erfolgt in der Regel auf Basis des First-in-First-out-Verfahrens (FIFO-Verfahren). Abwertungen werden vorgenommen, wenn der Nettoveräußerungswert unter dem Buchwert liegt.

4.8 WERTHALTIGKEITSTEST (IMPAIRMENT)

4.8.1 Finanzielle Vermögenswerte

Die Bewertung von finanziellen Vermögenswerten, die nicht erfolgswirksam zum beizulegenden Zeitwert bewertet werden, wird zu jedem Bilanzstichtag überprüft, um festzustellen, ob die Werthaltigkeit des finanziellen Vermögenswertes gegeben ist. Eine Wertminderung wird vorgenommen, wenn objektive Hinweise vorliegen, dass sein Buchwert den erzielbaren Betrag übersteigt.

Als objektive Hinweise darauf, dass bei finanziellen Vermögenswerten Wertminderungen eingetreten sind, gelten:

- der Ausfall oder Verzug eines Schuldners
- die Umstrukturierung eines dem Konzern geschuldeten Betrags zu Bedingungen, die der Konzern anderenfalls nicht in Betracht ziehen würde
- Hinweise, dass ein Schuldner oder Emittent in Insolvenz geht
- nachteilige Veränderungen beim Zahlungsstand von Kreditnehmern oder Emittenten
- das Verschwinden eines aktiven Marktes für ein Wertpapier aufgrund finanzieller Schwierigkeiten
- beobachtbare Daten, die auf eine merkliche Verminderung der erwarteten Zahlungen einer Gruppe finanzieller Vermögenswerte hindeuten

Allgemeines Verfahren IFRS 9.5.5.1:

- Risikovorsorgebildung zu jedem Bilanzstichtag
- Einteilung in drei Stufen erforderlich
- Zinsvereinnahmung auf Basis des ursprünglichen vertraglichen Effektivzinses

Vereinfachtes Verfahren IFRS 9.5.5.15:

- Für Forderungen aus Lieferungen und Leistungen, Vertragsvermögenswerte, Leasingforderungen
- Risikovorsorge ab Zugangszeitpunkt mit Lifetime Expected Loss

Nach dem allgemeinen Wertminderungsmodell werden alle Vermögenswerte in drei Kategorien eingeteilt: Zu Beginn sind Vermögenswerte unabhängig von ihrer Kreditqualität Stufe 1 zuzuordnen. Nur Vermögenswerte, die einen expliziten Hinweis auf Verlustervartung haben, sind der zweiten oder dritten Kategorie zuzuordnen (vgl. 38.2 „Finanzrisikomanagement“).

Bei Verschlechterung der Bonität kommt es zu Umgliederungen in Kategorie 2 oder 3. Wo dies möglich ist, wird im **VARTA AG** Konzern das vereinfachte Verfahren angewandt.

Finanzielle Vermögenswerte zu fortgeführten Anschaffungskosten

Der Konzern berücksichtigt Hinweise auf Wertminderungen für diese finanziellen Vermögenswerte sowohl auf der Ebene des einzelnen Vermögenswertes als auch auf kollektiver Ebene. Alle Vermögenswerte, die für sich genommen bedeutsam sind, werden im Hinblick auf spezifische Wertminderungen beurteilt. Diejenigen, die sich als nicht spezifisch wertgemindert herausstellen, werden anschließend kollektiv auf etwaige Wertminderungen beurteilt, die eintreten könnten, aber noch nicht identifiziert worden sind. Vermögenswerte, die für sich genommen nicht bedeutsam sind, werden kollektiv auf Wertminderungen beurteilt, indem Vermögenswerte mit ähnlichen Risikoeigenschaften in einer Gruppe zusammengefasst werden.

Bei der Beurteilung kollektiver Wertminderungen verwendet der Konzern historische Informationen über den zeitlichen Anfall von Einzahlungen und die Höhe der eingetretenen Verluste, angepasst um eine Ermessensentscheidung des Managements darüber, ob die aktuellen wirtschaftlichen Rahmenbedingungen und Kreditbedingungen derart sind, dass die tatsächlichen Verluste wahrscheinlich größer oder geringer sind als die Verluste, die aufgrund der historischen Trends zu erwarten wären.

Eine Wertminderung wird als Differenz zwischen dem Buchwert und dem Barwert der geschätzten künftigen Cashflows berechnet, abgezinst mit dem ursprünglichen Effektivzinssatz des Vermögenswertes. Verluste werden im Gewinn oder Verlust erfasst und in einem Konto für Wertberichtigungen wiedergegeben. Falls der Konzern keine realistischen Aussichten auf die Einbringlichkeit des Vermögenswertes hat, werden die Beträge abgeschrieben. Wenn ein nach der Erfassung der Wertberichtigung eintretendes Ereignis eine Verringerung der Höhe der Wertberichtigung zur Folge hat, wird die Verringerung der Wertberichtigung im Gewinn oder Verlust erfasst.

4.8.2 Nichtfinanzielle Vermögenswerte

Die Buchwerte der nichtfinanziellen Vermögenswerte oder zahlungsmittelgenerierenden Einheiten im Anwendungsbereich des IAS 36 werden zu jedem Bilanzstichtag dahingehend beurteilt, ob Indikatoren für eine Wertminderung vorliegen. Liegen solche Indikatoren vor, wird eine entsprechende Werthaltigkeitsbeurteilung durchgeführt.

Für immaterielle Vermögenswerte, welche eine unbestimmbare Nutzungsdauer haben oder noch nicht zur Nutzung zur Verfügung stehen, wird der erzielbare Betrag jährlich zum gleichen Zeitpunkt für die Zahlungsmittel generierende Einheit (Cash Generating Unit bzw. einer CGU) bestimmt.

Der erzielbare Betrag einer CGU wird nach der Discounted Cashflow (DCF) Methode bestimmt und ist der höhere von Nutzungswert und Fair Value abzüglich Veräußerungskosten. Die DCF-Methode reagiert besonders sensibel in Bezug auf den gewählten Diskontierungszins und die vom Vorstand geschätzten zukünftigen Zahlungsflüsse. Der Diskontierungszins basiert auf den gewichteten durchschnittlichen Kapitalkosten (WACC) der jeweiligen CGUs. Er wird ausgehend von einem risikolosen Zins und einer Marktrisikoprämie berechnet. Zusätzlich reflektiert der Diskontierungszins die aktuelle Markteinschätzung und Risiken der CGUs unter Berücksichtigung von Peergroup-Informationen. Bei der Bestimmung des Nutzungswertes werden die geschätzten künftigen Cashflows auf den Barwert abgezinst. Für die Durchführung von Wertminderungstests werden die Vermögenswerte in die kleinste Gruppe von Vermögenswerten eingeteilt, welche unabhängige Geldzuflüsse erzeugen (Zahlungsmittel generierende Einheiten).

Eine Wertminderung liegt dann vor, wenn der Buchwert eines Vermögenswertes oder einer zahlungsmittelgenerierenden Einheit den geschätzten erzielbaren Wert übersteigt. Der erzielbare Betrag ist der höhere Wert aus beizulegendem Zeitwert abzüglich Kosten der Veräußerung und dem Nutzungswert einer zahlungsmittelgenerierenden Einheit. Wertminderungen werden ergebniswirksam verbucht. Wertminderungen einer zahlungsmittelgenerierenden Einheit oder einer Gruppe Zahlungsmittel generierender Einheiten werden zuerst dem Goodwill und anschließend anteilmäßig den anderen Vermögenswerten der Einheit bzw. der Gruppe zugewiesen. Ausgenommen sind einzelne Vermögenswerte einer Einheit bzw. einer Gruppe, deren Fair Values abzüglich Veräußerungskosten ihren Buchwert überdecken.

Bei wertgeminderten Vermögenswerten (außer Goodwill) wird zu jedem Bilanzstichtag beurteilt, ob Indikatoren vorliegen, dass der Verlust geringer geworden ist oder nicht länger besteht. Zuschreibungen von Wertminderungen werden auf den gestiegenen erzielbaren Betrag vorgenommen, jedoch maximal bis zu dem fortgeschriebenen ursprünglichen Buchwert des Vermögenswertes.

4.9 LEISTUNGSORIENTIERTE VERPFLICHTUNGEN UND BEITRAGSORIENTIERTE ZUSAGEN

Der Konzern bietet für Teile der Belegschaft neben den staatlichen Altersversorgungsleistungen auch leistungsorientierte und beitragsorientierte Pläne an. Die Pensionspläne bieten altersbedingte Leistungen und Leistungen im Falle des Todes oder Invalidität. Leistungsorientierte Pläne, „Arbeitnehmerleistungen“ nach IAS 19 bestehen in Deutschland und in Singapur.

Beitragsorientierte Pläne

Im Fall der beitragsorientierten Pläne entsprechen die in der Konzern-Gewinn- und Verlustrechnung ausgewiesenen Aufwendungen den Beiträgen des Arbeitgebers.

Leistungsorientierte Pläne

Für alle wesentlichen leistungsorientierten Pläne wird die leistungsorientierte Verpflichtung (defined benefit obligation – „DBO“) jährlich von unabhängigen Versicherungsmathematikern ermittelt, indem der Barwert der DBO nach dem Anwartschaftsbarwert (projected unit credit method) berechnet wird. Der beizulegende Zeitwert des Planvermögens wird dann abgezogen. Der Abzinsungssatz basiert auf dem Zinssatz für qualitativ hochwertige Unternehmensanleihen mit nahezu identischen Laufzeiten wie die leistungsorientierten Verpflichtungen. Die in der laufenden Periode entstandenen Kosten der Arbeitnehmerleistungen werden in der Konzern-Gewinn- und Verlustrechnung ausgewiesen.

Eine Erhöhung der Plankosten aus vergangenen Mitarbeiterleistungen, die auf neue oder verbesserte Planvorteile zurückzuführen ist (nachzuverrechnender Dienstzeitaufwand), wird linear als Aufwand aus der Erwerbstätigkeit oder sonstigen Leistungen an Arbeitnehmer angesetzt, bis die betreffenden Leistungen anfallen.

Der Konzern ermittelt die Nettozinsaufwendungen (Erträge) auf die Nettoschuld (Vermögenswert) aus leistungsorientierten Versorgungsplänen für die Berichtsperiode mittels Anwendung des Abzinsungssatzes, der für die Bewertung der leistungsorientierten Verpflichtung zu Beginn der jährlichen Berichtsperiode verwendet wurde. Dieser Abzinsungssatz wird auf die Nettoschuld (Vermögenswert) aus leistungsorientierten Versorgungsplänen zu diesem Zeitpunkt angewendet. Dabei werden etwaige Änderungen berücksichtigt, die infolge der Beitrags- und Leistungszahlungen im Verlauf der Berichtsperiode bei der Nettoschuld (Vermögenswert) aus leistungsorientierten Versorgungsplänen eintreten. Nettozinsaufwendungen und andere Aufwendungen für leistungsorientierte Pläne werden im Gewinn oder Verlust erfasst.

Neubewertungen der Nettoschuld aus leistungsorientierten Versorgungsplänen werden unmittelbar im sonstigen Ergebnis erfasst. Die Neubewertung umfasst die versicherungsmathematisch errechneten Gewinne und Verluste, den Ertrag aus Planvermögen (ohne Zinsen) und die Auswirkung der etwaigen Vermögensobergrenze (ohne Zinsen).

Werden die Leistungen eines Plans verändert oder wird ein Plan gekürzt, wird die entstehende Veränderung der die nachzuverrechnende Dienstzeit betreffenden Leistung oder der Gewinn oder Verlust bei der Kürzung unmittelbar im Gewinn oder Verlust erfasst. Der Konzern erfasst Gewinne und Verluste aus der Abgeltung eines leistungsorientierten Plans zum Zeitpunkt der Abgeltung.

Überschussbeträge werden nur dann erfasst, wenn sie dem Konzern tatsächlich in Form von künftigen Beitragszahlungen oder -reduktionen zur Verfügung stehen.

Schuldbeitritt mit Erfüllungsübernahme

Mit einem Unternehmen wurde im Vorjahr ein Vertrag abgeschlossen, in dem sich das Unternehmen verpflichtet hat, gegen Zahlung eines vereinbarten Entgelts Pensionsverpflichtungen einer Konzerngesellschaft im Rahmen eines Schuldbeitritts mit Erfüllungsübernahme zu übernehmen. Dabei werden die per 31.12.2016 bestehenden erdienten Pensionsverpflichtungen in der betroffenen Konzerngesellschaft bilanziert und mit den Berechtigten abgewickelt, gleichzeitig erfolgt eine Bilanzierung des Erstattungsanspruchs gegenüber dem Unternehmen sowie die regelmäßige Verrechnung ausbezahlter Pensionsansprüche.

Der fortgeführte Erstattungsanspruch wird nach IAS 19 ermittelt, der Fair Value des Vermögenswertes wird unter Berücksichtigung der implementierten Sicherungsmaßnahmen jährlich überprüft.

4.10 ZUWENDUNGEN DER ÖFFENTLICHEN HAND

Zuwendungen der öffentlichen Hand, welche entstandene Aufwendungen kompensieren, werden planmäßig in den Zeiträumen, in denen die Aufwendungen anfallen, im Gewinn oder Verlust erfasst.

4.11 VERBINDLICHKEITEN AUS LIEFERUNGEN UND LEISTUNGEN UND SONSTIGE VERBINDLICHKEITEN

Verbindlichkeiten aus Lieferungen und Leistungen und sonstige Verbindlichkeiten werden zu fortgeführten Anschaffungskosten bewertet.

4.12 ABGEGRENZTE SCHULDEN

Unter abgegrenzte Schulden fallen künftige Ausgaben, die zwar hinsichtlich der Höhe oder des Zeitpunktes unsicher sind, deren Unsicherheit jedoch geringer ist als bei den Rückstellungen. Dabei handelt es sich um Verbindlichkeiten für erhaltene oder gelieferte Gegenstände oder Dienstleistungen, die weder bezahlt noch in Rechnung gestellt oder formal vereinbart wurden. Hierzu gehören auch kurzfristige Verbindlichkeiten gegenüber Mitarbeitern (zum Beispiel Prämien und Urlaubsansprüche). Die abgegrenzten Schulden werden in Höhe der voraussichtlichen Inanspruchnahme als Verbindlichkeit angesetzt.

4.13 SONSTIGE FINANZVERBINDLICHKEITEN

Diese Verbindlichkeiten werden bei der erstmaligen Erfassung zum Marktwert abzüglich direkt zurechenbarer Transaktionskosten bilanziert. Die Folgebewertung erfolgt zu fortgeführten Anschaffungskosten, wobei die Differenz zwischen dem Marktwert und dem zu tilgenden Betrag erfolgswirksam anhand der Effektivzinsmethode verbucht wird.

Die sonstigen Finanzverbindlichkeiten werden nur dann als langfristig ausgewiesen, wenn der Rückzahlungstermin bedingungslos mehr als ein Jahr nach dem Bilanzstichtag liegt. Revolvierend ausnutzbare Beträge werden als langfristig ausgewiesen, wenn die gesamte Ziehungsperiode für den Finanzierungsrahmen die Jahresfrist übersteigt.

4.14 RÜCKSTELLUNGEN

Rückstellungen sind Verbindlichkeiten, die hinsichtlich der Höhe oder des Zeitpunktes unsicher sind. Sie werden angesetzt, wenn der Konzern aufgrund eines vergangenen Ereignisses eine gegenwärtige Verpflichtung gegenüber Dritten hat, ein Mittelabfluss zur Erfüllung dieser Verpflichtung wahrscheinlich ist und die Höhe des Betrages zuverlässig bestimmt werden kann. Rückstellungen werden dann diskontiert, wenn der Effekt wesentlich ist.

Rückstellungen, bei denen der voraussichtliche Mittelabfluss binnen des nächsten Jahres erfolgt, werden als kurzfristig klassifiziert, alle anderen Rückstellungen als langfristig.

4.15 UMSATZ- UND ERTRAGSREALISATION

Nach IAS 18 wurden Umsätze nach Abzug von Umsatzsteuer sowie von Gutschriften für Retouren und Rabatte in dem Zeitpunkt erfasst, in dem Nutzen und Gefahren aus den verkauften Gütern auf den Kunden übergegangen sind. Der Übergang von Nutzen und Gefahren hing dabei von den zugrunde gelegten Lieferbedingungen (Incoterms) ab. Nach IFRS 15 erfolgt die Erfassung eines Erlöses, wenn ein Kunde Verfügungsgewalt über Güter oder Dienstleistungen erlangt. In den Umsätzen aus Produktverkäufen sind hauptsächlich Erlöse aus den Segmenten „Microbatteries“ und „Power & Energy“ enthalten.

Die Bestimmung, ob die Verfügungsgewalt zeitpunkt- oder zeitraumbezogen übergeht, erfordert Ermessensentscheidungen. So ist z.B. für die zeitraumbezogene Umsatzrealisierung zu untersuchen, ob Produkte kundenspezifisch sind und ob für bereits erbrachte Leistungen im Falle eines Vertragsabbruchs ein Anspruch auf Erhalt einer Zahlung inklusive einer angemessenen Gewinnmarge besteht.

Der Hauptanteil der Umsätze aus Produktverkäufen wird zeitpunktbezogen realisiert, da in den meisten Fällen keine kundenspezifischen Produkte verkauft werden, bei denen kein alternativer Nutzen vorliegt. Ein alternativer Nutzen liegt im **VARTA AG** Konzern auch vor, wenn spezifische Produkte mit unwesentlichem Aufwand (z.B. Änderung der Verpackung) an andere Kunden verkauft werden können. Die Effekte aus der Umstellung auf IFRS 15 bezüglich der zeitpunktbezogenen Umsatzrealisierung, die für den **VARTA AG** Konzern identifiziert wurden, beziehen sich auf Leistungsverpflichtungen im Zusammenhang mit Kunden- Konsignationslagern und Naturalrabattregelungen. Der Zeitpunkt der Umsatzrealisierung im Falle von Konsignationslagern wird nunmehr bei Erlangung der Verfügungsmacht durch den Kunden, d.h. sobald sich die Ware im Konsignationslager des Kunden befindet, bestimmt. Nach IAS 18 erfolgte der Gefahrenübergang bei der tatsächlichen Entnahme aus dem Konsignationslager.

Gemäß IFRS15 werden Naturalrabattansprüche zum Zeitpunkt der Produktlieferung, aus welcher der Anspruch erwächst, nach bester Schätzung erlösmindernd berücksichtigt. Bei Lieferung des Naturalrabatts wird die erlösmindernde Vertragsverbindlichkeit aufgelöst. Nach IAS 18 wurden zum Zeitpunkt der Produktlieferung, aus welcher der Anspruch erwächst, Rückstellungen für geschätzte Naturalrabattansprüche auf Basis von Herstellungskosten gebildet.

Die zeitraumbezogene Umsatzrealisierung findet im **VARTA AG** Konzern hauptsächlich im Segment Power & Energy Anwendung und bezieht sich im Wesentlichen auf mehrjährige Forschungsaufträge. Hier erfolgt die Bestimmung des Leistungsfortschritts auf Basis der Input basierten Methode.

Die wesentlichen Zahlungsbedingungen beinhalten eine Fälligkeit von 30 Tagen netto. In Verbindung mit dem Verkauf von Produkten bestehende Gewährleistungsgarantien und Haftungsansprüche, diese richten sich nach den gesetzlichen Vorschriften oder marktüblichen Gepflogenheiten.

4.16 FINANZERGEBNIS

Das Zinsergebnis enthält Erträge aus Finanzanlagen und liquiden Mitteln sowie Aufwendungen aus sonstigen finanziellen Verbindlichkeiten. Zinserträge und -aufwendungen werden in der Periode, in welcher sie anfallen, ergebniswirksam unter Verwendung der Effektivzinsmethode erfasst.

Gemäß IAS 23.4 werden Finanzierungskosten, die im Rahmen der Anschaffung von qualifizierten Vermögenswerten anfallen, im Konzern aktiviert. Qualifiziert sind Vermögenswerte, deren Herstellung der Betriebsbereitschaft nur über einen beträchtlichen Zeitraum erlangt werden kann.

Das übrige Finanzergebnis umfasst Gewinne aus dem Verkauf von zur Veräußerung verfügbaren finanziellen Vermögenswerten, Veränderungen des Fair Values von ergebniswirksam zum beizulegenden Zeitwert bewerteten finanziellen Vermögenswerten, Wertminderungen von finanziellen Vermögenswerten und die Umrechnungsdifferenzen aus Fremdwährungstransaktionen.

4.17 ERTRAGSTEUERN

Die Ertragsteuern beinhalten sowohl die laufenden als auch die latenten Steuern vom Ertrag. Normalerweise werden Ertragsteuern erfolgswirksam erfasst, es sei denn, diese stehen in Verbindung zu einer Position, welche direkt in der Konzern-Gesamtergebnisrechnung erfasst wird.

Laufende Ertragsteuern werden basierend auf dem steuerbaren Ergebnis berechnet, unter Anwendung der am Bilanzstichtag geltenden Steuersätze inklusive Aufwendungen für Steuern vergangener Perioden.

Latente Steuern werden gemäß der „bilanzorientierten Verbindlichkeitsmethode“ grundsätzlich auf alle temporären Differenzen zwischen den ausgewiesenen Bilanzwerten von Vermögenswerten und Verbindlichkeiten berechnet. Die Bewertung erfolgt zu den für die jeweiligen Konzerngesellschaften anwendbaren bzw. voraussichtlich anwendbaren Steuersätzen.

Für folgende temporäre Differenzen werden keine latenten Steuern erfasst: Ersterfassung von Goodwill, erstmalig erfasste Vermögenswerte oder Verbindlichkeiten im Zusammenhang mit einer Transaktion, welche weder das steuerbare Ergebnis noch das Jahresergebnis beeinflusst, und temporäre Differenzen auf Anteile an Tochtergesellschaften, sofern es wahrscheinlich ist, dass die temporären Differenzen in absehbarer Zukunft nicht realisiert werden.

Aktive latente Steuern aus verrechenbaren Verlustvorträgen und temporären Differenzen werden nur so weit berücksichtigt, als eine Verrechenbarkeit mit zukünftigen steuerbaren Gewinnen wahrscheinlich ist. Die Beurteilung basiert auf der vom Aufsichtsrat genehmigten Unternehmensplanung.

4.18 SEGMENTBERICHTERSTATTUNG

Die Segmentinformationen werden auf Basis des internen Berichtswesens des Konzerns zur Verfügung gestellt, um die Art und die finanziellen Auswirkungen der vom Konzern ausgeübten Geschäftstätigkeiten sowie das wirtschaftliche Umfeld, in dem sie tätig ist, beurteilen zu können. Hierbei ist das interne Management Reporting maßgebend.

Der Konzern ist als Matrixorganisation aufgestellt, da die Geschäftstätigkeit einerseits über die Segmente „Microbatteries“ und „Power & Energy“ und andererseits auch regional organisiert wird. Basierend auf der regionalen Sichtweise erfolgt jedoch keine Budgetallokation, und es werden keine Finanzinformationen zur regelmäßigen Steuerung bereitgestellt. Daher ist die Sichtweise auf Produktebene und eben nicht die regionale Sichtweise für die Segmentberichterstattung maßgebend.

Die Beurteilung erfolgt durch den CODM („Chief Operation Decision Maker“). Der CODM im Sinne des IFRS 8 ist der Vorstand der **VARTA AG**, da dieser in regelmäßigen Abständen die Segmente auf deren Ertragskraft und Ressourcenallokation anhand des internen Management Reportings überprüft. Die Beurteilung der Ertragskraft je Segment erfolgt anhand des EBITDA bzw. des bereinigten EBITDA. Unter EBITDA („Earnings Before Interest, Taxes, Depreciation and Amortization“) wird das Betriebsergebnis vor Zinsen, Steuern, Abschreibungen auf Sachanlagen und Abschreibungen auf immaterielle Vermögensgegenstände verstanden. Nicht berücksichtigt in dieser Kennzahl sind somit jegliche Zins- und Finanzierungselemente. Ebenso nicht berücksichtigt sind Ergebnisanteile von nach der Equity-Methode in den Konzernabschluss einbezogenen Unternehmen.

Die folgenden operativen Geschäftssegmente Microbatteries und Power & Energy werden nach IFRS 8 identifiziert und einzeln berichtet.

Microbatteries

Das Segment Microbatteries wird über die **VARTA Microbattery GmbH** gesteuert und fokussiert sich auf die Herstellung von Mikrobatterien in erster Linie auf Anwendungen in den Bereichen **Healthcare** und **Entertainment**. Hierbei setzt die **VARTA** innovativste Technologien gezielt ein, um höchste Energiedichte auf kleinstem Raum zu produzieren. Je nach Produkt und Anwendung fokussiert sich die **VARTA** hierbei auf die modernsten Technologien wie z.B. auf Zink-Luft, Lithium-Ionen, Silberoxid und Nickelmetallhydrid für wiederaufladbare und nicht-wiederaufladbare Batterielösungen.

Für Anwendungen im Bereich **Healthcare** werden hauptsächlich Zink-Luft-Batterien für Hörgeräte hergestellt. Diese werden unter den Marken powerone und ecopack sowie Eigenmarken vermarktet. Der Erfolg im Bereich Hörgerätebatterien beruht auf der Innovationsstärke, Zuverlässigkeit, der langen Lebensdauer und der Konsistenz unserer Qualität. Die Marktposition wird durch die eigenen Produktionsautomatisierungsprozesse und die Fähigkeit, den Kunden mit Dienstleistungen vom Produkt bis zum POS zu versorgen, gesichert.

Für **Entertainment** werden vor allem High-End Lithium-Ionen-Batterielösungen für kabellose Premium-Kopfhörer (**Hearables**) sowie für andere sogenannte Wearable-Anwendungsbereiche hergestellt. Darunter fallen u.a. auch Anwendungen in wachsenden Endverbrauchermarkten für Elektrogeräte wie Bluetooth-Headsets, medizinische Geräte für Bluthochdruck, Blutzucker und Körpermonitore sowie weitere Wearables-Anwendungen.

In der Produktgruppe **Industrial** werden hauptsächlich wiederaufladbare Batterielösungen für Industrie- und Erstausrüster (original equipment manufacturers, OEMs) produziert. Darunter fallen u.a. Anwendungen wie Server, Anwendungen in Autoschlüsseln, Alarmsysteme oder Smart-Metering-Zähler.

Power & Energy

Im Segment **Power & Energy** werden mobile und stationäre Energiespeicherlösungen entwickelt, produziert und vertrieben. Das Segment konzentriert sich hier auf die Entwicklung, die Systemintegration und die Assemblierung von Batteriespeichern (power pack solutions) für OEM Kunden in diversen Märkten. Hierfür wird hauptsächlich auf Lithium-Ionen-Technologie aufgebaut.

Es werden wiederaufladbare standardisierte und auch kundenspezifische Battery Packs hergestellt. Diese können in diverse industrielle und kabellose Anwendungen nahtlos integriert werden. Unabhängig von der jeweiligen Technologie oder der Komplexität der Aufgaben bietet **VARTA** Komplettservices vom Design bis zur Produktion für OEM-Kunden an. Der Bereich konzentriert sich hier auf Anwendungen für portable industrielle Anwendungen, Kommunikationsanwendungen, Elektrowerkzeuganwendungen, Home & Garden- und Medizinanwendungen.

Andererseits werden Energiespeicher für Privathaushalte und kommerzielle Anwendungen entwickelt und produziert. Die Energiespeicher zeichnen sich durch Qualität und Zuverlässigkeit aus. Das Produktportfolio ist modular gestaltet, sodass jeder Endverbraucher den richtigen Energiespeicher für seine Anforderungen finden kann, vom kompakten, handlichen Einsteigerkomplettsystem bis zu Großspeicherlösungen für industrielle Einrichtungen.

4.19 ÄNDERUNGEN DER RECHNUNGSLEGUNGSGRUNDSÄTZE

Im Jahr 2018 erstmals angewandte Rechnungslegungsvorschriften

Die angewandten Bilanzierungs- und Bewertungsmethoden entsprechen in 2018 grundsätzlich den im Vorjahr angewandten Methoden. Darüber hinaus hat der **VARTA AG** Konzern nur die neuen bzw. überarbeitenden Standards angewandt, die für das Berichtsjahr 2018 verpflichtend anzuwenden waren.

4.19.1 IFRS 9 Finanzinstrumente

Zum 1. Januar 2018 hat der Konzern erstmalig IFRS 9 angewendet.

Die Auswirkungen aus der erstmaligen Anwendung des Standards sind im Wesentlichen auf die Anpassungen bei den Wertberichtigungen der Forderungen auf Lieferungen und Leistungen zurückzuführen.

IFRS 9 legt die Anforderungen für Ansatz und Bewertung von finanziellen Vermögenswerten, finanziellen Schulden sowie einigen Verträgen zum Kauf oder Verkauf von nicht-finanziellen Verträgen fest. Dieser Standard ersetzt IAS 39 Finanzinstrumente: Ansatz und Bewertung.

Das Wertminderungsmodell des **VARTA** Konzerns unterscheidet ein allgemeines und ein vereinfachtes Verfahren (vgl. 4.8.1 Finanzielle Vermögenswerte). Der Konzern hat ermittelt, dass die Wertminderungsaufwendungen aus der Anwendung der Wertminderungsvorschriften des IFRS 9 zum 1. Januar 2018 sich wie folgt ergeben:

(IN T€)

Wertberichtigungen zum 31. Dezember 2017	495
Reduzierter Wertminderungsaufwand zum 1. Januar 2018 auf: Forderungen aus Lieferungen und Leistungen	-192
Wertberichtigung zum 1. Januar 2018 nach IFRS 9	303

Darüber hinaus hat der Konzern Folgeänderungen zu IFRS 7 Finanzinstrumente: Angaben auf die Anhangangaben für das Geschäftsjahr 2018 angewendet. Diese wurden jedoch im Allgemeinen nicht auch auf die Vergleichsinformationen angewendet.

Die nachfolgende Tabelle stellt die Auswirkungen des Übergangs auf IFRS 9 auf die Eröffnungsbilanzwerte zum 1. Januar 2018 vor Steuern dar.

(IN T€)	KLASSIFIZIERUNG		IFRS 9 31.12.2018	BUCHWERT	
	IFRS 9 01.01.2018	IAS 39 31.12.2017		IFRS 9 01.01.2018	IAS 39 31.12.2017
Zahlungsmittel und Zahlungsmitteläquivalente	AC	LaR	149.741	138.536	138.536
Sonstige Vermögenswerte*					
Derivative Finanzinstrumente	FVOCI (Cashflow- Hedge)	FVOCI (Cashflow- Hedge)	0	142	142
Derivative Finanzinstrumente	FVTPL	FVTPL	31	0	0
Zu Handelszwecken gehalten			31	142	142
Ausleihungen	AC	LaR	359	444	444
Forderungen aus Lieferungen und Leistungen sowie Vertragsvermögenswerte	AC	LaR	28.715	20.295	20.103
Sonstige Vermögenswerte*	AC	LaR	25.863	23.173	23.173
Ausleihungen und Forderungen			54.937	43.912	43.720
Summe finanzielle Vermögenswerte			204.709	182.590	182.398
*ohne sonstige Steuerforderungen T€ 2.295 (2017: T€ 4.992) und aktive Rechnungsabgrenzungsposten T€ 1.674 (2017: T€ 684).					
Andere finanzielle Verbindlichkeiten					
Derivative Finanzinstrumente	FVOCI (Cashflow- Hedge)	FVOCI (Cashflow- Hedge)	587	0	0
Derivative Finanzinstrumente	FVTPL	FVTPL	129	178	178
Zu Handelszwecken gehalten			716	178	178
Andere finanzielle Verbindlichkeiten*	AC	LaR	8.204	8.223	8.223
Verbindlichkeiten aus Lieferungen und Leistungen**	AC	LaR	31.869	32.417	32.417
Abgegrenzte Schulden***	AC	LaR	2.961	8.072	8.072
Sonstige Verbindlichkeiten****	AC	LaR	2.002	5.609	5.609
Zu fortgeführten Anschaffungskosten bewertet			45.036	54.321	54.321
Summe finanzielle Verbindlichkeiten			45.752	54.499	54.499

- * Ohne derivative Finanzinstrumente T€ 716 (2017: T€ 178); inklusive einem Forderungsverzicht in Höhe von T€ 6.200 mit einer erwarteten Laufzeit von mehr als 5 Jahren, welcher auf Grund bestimmten Umständen früher zurückbezahlt werden kann. (vgl. Erläuterungen 19 „Andere finanzielle Verbindlichkeiten“)
- **Ohne erhaltene Anzahlungen T€ 11.587 (2017: T€ 62) und Vertragsverbindlichkeiten T€ 8.435 (2017: T€ 0)
- *** Ohne abgegrenzte Schulden für Leistungen an Mitarbeiter T€ 9.084 (2017: T€ 8.501)
- **** Ohne passive Rechnungsabgrenzungen T€ 93 (2017: T€ 23), Verbindlichkeiten aus Förderprojekten T€ 6.418, Zollverbindlichkeiten T€ 793, sonstigen Verbindlichkeiten aus Steuern T€ 1.457 (2017: T€ 4.869) und im Rahmen der sozialen Sicherheit T€ 348 (2017: T€ 232)

Klassifizierung und Bewertung von finanziellen Vermögenswerten und finanziellen Verbindlichkeiten

IFRS 9 enthält drei grundsätzliche Kategorien zur Klassifizierung für finanzielle Vermögenswerte: zu fortgeführten Anschaffungskosten bewertet, zum beizulegenden Zeitwert mit Wertänderungen im sonstigen Ergebnis bewertet (FVOCI) sowie zum beizulegenden Zeitwert mit Wertänderungen im Gewinn oder Verlust bewertet (FVTPL). Die Klassifizierung der finanziellen Vermögenswerte nach IFRS 9 erfolgt auf der Grundlage des Geschäftsmodells des Unternehmens zur Steuerung finanzieller Vermögenswerte und der Eigenschaften der vertraglichen Zahlungsströme. IFRS 9 eliminiert die bisherigen Kategorien des IAS 39: bis zur Endfälligkeit zu halten, Kredite und Forderungen sowie zur Veräußerung verfügbar. Nach IFRS 9 werden Derivate, die in

Verträge eingebettet sind, bei denen die Basis ein finanzieller Vermögenswert im Anwendungsbereich des Standards ist, niemals getrennt bilanziert. Stattdessen wird das hybride Finanzinstrument insgesamt im Hinblick auf die Klassifizierung beurteilt.

IFRS 9 behält die bestehenden Anforderungen des IAS 39 für die Klassifizierung von finanziellen Verbindlichkeiten weitgehend bei.

Die erstmalige Anwendung des IFRS 9 hatte in Bezug auf finanzielle Verbindlichkeiten und derivative Finanzinstrumente keine wesentlichen Auswirkungen auf die Rechnungslegungsmethoden des Konzerns.

Die Auswirkungen aus der erstmaligen Anwendung des IFRS 9 auf die Buchwerte der finanziellen Vermögenswerte zum 1. Januar 2018 resultieren ausschließlich aus den neuen Vorschriften zur Erfassung von Wertminderungen.

Eine detaillierte Erläuterung der einzelnen Bilanzpositionen und der Buchwerte ist unter 38.2 Finanzrisikomanagement zu finden.

Bilanzierung von Sicherungsgeschäften

Der Konzern hat sich für die Anwendung des neuen allgemeinen Modells zur Bilanzierung von Sicherungsgeschäften nach IFRS 9 entschieden. Dieses erfordert, dass der Konzern sicherstellt, dass die Sicherungsbeziehungen mit den Zielen und der Strategie des Risikomanagements abgestimmt sind, und dass sie einen qualitativeren und zukunftsorientierteren Ansatz zur Beurteilung der Wirksamkeit von Sicherungsgeschäften anwendet.

Der Konzern verwendet Devisentermingeschäfte zur Absicherung von Schwankungen in Zahlungsströmen im Zusammenhang mit Änderungen der Wechselkurse bei Kreditaufnahmen, Forderungen, Verkäufen sowie Ankäufen von Vorräten in Fremdwährung. Der wirksame Teil der Änderung des beizulegenden Zeitwertes des Sicherungsinstruments wird als Rücklage für die Absicherung von Zahlungsströmen als separater Bestandteil im Eigenkapital ausgewiesen.

Nach IAS 39 wurden die für alle Absicherungen von Zahlungsströmen in der Rücklage für die Absicherung von Zahlungsströmen ausgewiesenen Beträge, als Umgliederungsbeträge in den Gewinn oder Verlust in der Periode ausgewiesen, in der die erwarteten abgesicherten Cashflows den Gewinn oder Verlust beeinflussen. Nach IFRS 9 wird der gleiche Ansatz auch für die in der Rücklage für Kosten der Absicherung kumulierten Beträge angewendet.

Für eine Erläuterung, wie der Konzern die Bilanzierung von Sicherungsgeschäften nach IFRS 9 vornimmt, siehe 38.2 Finanzrisikomanagement.

Zum 31. Dezember 2018 hielt der Konzern keine Vorräte, deren Käufe Gegenstand eines Sicherungsgeschäftes waren.

Für die am 31. Dezember 2017 bzw. 2018 endenden Geschäftsjahre ergeben sich keine wesentlichen Auswirkungen auf das unverwässerte oder verwässerte Ergebnis je Aktie des Konzerns.

Übergang

Alle zum 31. Dezember 2017 nach IAS 39 designierten Sicherungsbeziehungen erfüllten zum 1. Januar 2018 die Kriterien für die Bilanzierung von Sicherungsgeschäften nach IFRS 9 und werden daher als fortlaufende Sicherungsbeziehungen betrachtet.

4.19.2 IFRS 15 Erlöse aus Verträgen mit Kunden

IFRS 15 legt einen umfassenden Rahmen zur Bestimmung fest, ob, in welcher Höhe und zu welchem Zeitpunkt Umsatzerlöse erfasst werden. Er ersetzt bestehende Leitlinien zur Erfassung von Umsatzerlösen, darunter IAS 18 Umsatzerlöse, IAS 11 Fertigungsaufträge und IFRIC 13 Kundenbindungsprogramme. Nach IFRS 15 erfolgt die Erfassung eines Erlöses, wenn ein Kunde Verfügungsgewalt über Güter oder Dienstleistungen erlangt.

Die Bestimmung, ob die Verfügungsgewalt zeitpunkt- oder zeitraumbezogen übergeht, erfordert Ermessensentscheidungen.

Zum 1. Januar 2018 hat der Konzern erstmalig IFRS 15 angewendet.

Der Konzern hat beim Übergang auf IFRS 15 die modifiziert retrospektive Methode angewendet (ohne Vereinfachungsregelungen), nach der die kumulierten Anpassungsbeträge zum 1. Januar 2018 erfasst werden. Infolgedessen wurden die Vergleichsinformationen für 2017 nicht angepasst, d.h. sie wurden wie bisher gemäß IAS 18, IAS 11 und den entsprechenden Interpretationen dargestellt. Darüber hinaus wurden die Angabepflichten nach IFRS 15 im Allgemeinen nicht auf Vergleichsinformationen angewendet.

Die Umstellungseffekte betrafen im Wesentlichen die Umsätze aus Produktverkauf (Konsignationslager und Naturalrabatten), die zu Verschiebungen zwischen Vertragsverbindlichkeiten und Rückstellungen bzw. zwischen Vertragsvermögenswerten und Vorräten führten.

Die Auswirkungen aus der erstmaligen Anwendung des Standards sind im Wesentlichen auf die folgenden Gründe zurückzuführen:

frühere Umsatzerfassung aus Verträgen mit Konsignationslagern (siehe a).

Frühere Umsatzerfassung aus Verträgen mit kundenspezifischen Materialien (siehe b)

nachgelagerte Umsatzerfassung aus Verkaufsverträgen mit Naturalrabattvereinbarung (siehe c),

Die nachstehende Tabelle stellt die Auswirkungen des Übergangs auf IFRS 15 auf die Gewinnrücklagen zum 1. Januar 2018 nach Steuern dar.

IN T€	ANHANG- ANGABE	EFFEKT AUS DER ANWENDUNG DES IFRS 15 ZUM 1. JANUAR 2018
Gewinnrücklagen		
Verträge mit Konsignationslagern	(a)	223
Verträge mit kundenspezifischen Materialien	(b)	275
Verträge mit Naturalrabattvereinbarung	(c)	- 1.390
Steuereffekt		259
Effekt zum 1. Januar 2018		-633

Von dem Gesamteffekt sind T€ 195 zeitraumbezogen und T€ -828 zeitpunktbezogen.

Die nicht beherrschenden Anteile sind von IFRS 15 nicht betroffen.

Die nachstehende Tabelle fasst die Auswirkungen der Anwendung des IFRS 15 auf die betroffenen Posten der Konzernbilanz zum 31. Dezember 2018 sowie der Konzerngesamtergebnisrechnung für das Geschäftsjahr 2018 zusammen. Es ergibt sich keine wesentliche Auswirkung auf die Konzernkapitalflussrechnung für das Geschäftsjahr 2018.

Auswirkungen auf die Konzernbilanz**31. Dezember 2018**

(IN T€)	ANHANG ANGABE	BETRÄGE NACH IAS18	ANPASSUNGEN	BETRÄGE MIT ANWENDUNG DES IFRS 15
Vermögenswerte				
Vorräte	(a), (b)	57.951	-1.252	56.699
Vertragsvermögenswerte	(b)	0	2.370	2.370
Aktive latente Steuer		1.218	259	1.477
Gesamt Vermögenswerte*		59.169	1.377	60.546
Eigenkapital				
Gewinnrücklagen		42.260	-633	41.627
Jahresüberschuss		25.127	133	25.260
Gesamt Eigenkapital*		67.387	-500	66.887
Schulden				
sonstige Rückstellungen	(c)	6.961	-2.657	4.304
Vertragsverbindlichkeiten	(c)	0	8.435	8.435
Gesamt Schulden*		6.961	5.778	12.739

* Die Zwischensummen beziehen sich auf die Änderungen des IFRS 15 und sind insoweit nicht mit der Konzernbilanz abstimmbare.

Auswirkungen auf die Gesamtergebnisrechnung Januar bis 31. Dezember 2018

IN T€	ANHANG-ANGABE	BETRÄGE NACH IAS 18	ANPASSUNGEN	BETRÄGE MIT ANWENDUNG DES IFRS 15
Umsatzerlöse	(a), (b), (c)	270.580	1.070	271.650
Materialaufwand	(a), (b)	-105.984	-883	-106.867
Ertragsteueraufwendungen		-10.725	-54	-10.779
unverändertes Ergebnis		-128.301	0	-128.301
Jahresergebnis		25.127	133	25.260
Gesamtergebnis		26.218	133	26.351

a) Verträge mit Konsignationslagern: Nach IAS 18 wurden für diese Verträge Umsatzerlöse erfasst, wenn die Ware aus dem Konsignationslager entnommen wurde. Die Erlangung der Verfügungsmacht geht bei den bestehenden Konsignationslagern nunmehr bereits mit Einlagerung der Ware über, da es sich um kundenspezifische Ware handelt und die Transportzeiten unwesentlich sind.

b) Verträge mit kundenspezifischen Materialien: Nach IAS 18 wurden Umsatzerlöse mit kundenspezifischen Materialien mit Übergang von Gefahren und Nutzen realisiert. Das heißt, erst mit Übergabe der Ware an den Kunden.

IFRS 15 stellt auf den Übergang der Verfügungsgewalt ab. Dadurch müssen Verträge mit kundenspezifischen Produkten genauer analysiert werden, ob der Vertrag zeitraum- oder zeitpunktbezogen zu bilanzieren ist. In den Fällen der zeitraumbezogenen Bilanzierung (z.B. wenn kein alternativer Nutzen vorliegt), sind die Umsatzerlöse mit Fertigstellung zu erfassen.

c) Verträge mit Naturalrabattvereinbarung: Nach IAS 18 wurden Umsatzerlöse mit Bonus- und Naturalrabattvereinbarungen zum Zeitpunkt der Fakturierung der Produktlieferung in Höhe des voraussichtlichen Anspruchs abgegrenzt.

Die Vorgehensweise bei den aktuellen Bonusvereinbarungen entspricht den Rechnungslegungsvorschriften des IFRS 15 und hat somit keine Auswirkungen auf den Konzernabschluss. Bei den Naturalrabattvereinbarungen ergab sich ein Anpassungsbedarf. Hier wurden bislang Rückstellungen gebildet. Durch die Auflösung der Rückstellungen bei gleichzeitiger Bildung der Vertragsverbindlichkeiten gegen Gewinnrücklage ergab sich ein einmaliger negativer Effekt aus der anteiligen Marge.

IFRS 15 hatte keine wesentlichen Auswirkungen auf die Rechnungslegungsmethoden des Konzerns in Bezug auf andere Erlösquellen (siehe 31 Sonstige betriebliche Erträge).

Siehe 4.15 „Umsatz- und Ertragsrealisation“ für weiterführende Informationen zu den Rechnungslegungsmethoden des Konzerns im Zusammenhang mit der Umsatzrealisierung.

4.19.3 Amendments to IFRS 2 – Classification and Measurement of Sharebased Payment Transactions

Die Änderungen betreffen die Berücksichtigung von Ausübungsbedingungen im Rahmen der Bewertung anteilsbasierter Vergütungen mit Barausgleich, die Klassifizierung von anteilsbasierten Vergütungen, die einen Nettoausgleich für einzubehaltende Steuern vorsehen sowie die Bilanzierung bei einer Änderung der Klassifizierung der Vergütung von „mit Barausgleich“ in „mit Ausgleich durch Eigenkapitalinstrumente“.

Die Änderungen haben keine wesentlichen Auswirkungen auf den Konzernabschluss der **VARTA AG**.

4.19.4 IFRIC 22 Foreign Currency Transactions and Advance Consideration

IFRIC 22 adressiert eine Anwendungsfrage zu IAS 21 Auswirkungen von Wechselkursänderungen. Klargestellt wird, auf welchen Zeitpunkt der Wechselkurs für die Umrechnung von Transaktionen in Fremdwährungen zu ermitteln ist, die erhaltene oder geleistete Anzahlungen beinhalten. Maßgeblich für die Ermittlung des Umrechnungskurses für den zugrunde liegenden Vermögenswert, Ertrag oder Aufwand ist danach der Zeitpunkt, zu dem der aus der Vorauszahlung resultierende Vermögenswert bzw. Schuld erstmals erfasst wird.

Es ergeben sich keine wesentlichen Auswirkungen auf den Konzernabschluss des **VARTA AG** Konzerns.

4.20 NEUE UND GEÄNDERTE IFRS-STANDARDS nach dem 31. Dezember 2018

Die folgenden neuen und revidierten Standards und Interpretationen wurden verabschiedet, treten aber erst später in Kraft und wurden in der vorliegenden Konzernrechnung nicht frühzeitig angewendet. Ebenso plant das Unternehmen keine frühzeitige Anwendung. Soweit im Folgenden nicht anders angegeben, werden die Auswirkungen derzeit geprüft.

Neue oder geänderte Standards und Interpretationen		INKRAFTSETZUNG
Übernahme in EU-Recht		
Standards:		
IFRS 16	Leasingverhältnisse	1. Januar 2019
IFRIC 23	Unsicherheit bezüglich der Ertragsteuerlichen Behandlungen	1. Januar 2019
Änderungen:		
IFRS 9	Vorfälligkeitsregelungen mit negativer Ausgleichsleistung	1. Januar 2019
IAS 28	Amendments zu IAS 28 Langfristige Anteile an assoziierten Unternehmen und Gemeinschaftsunternehmen	1. Januar 2019
Noch nicht im EU-Recht übernommen:		
Änderungen:		
IFRS 3/IFRS 11	Neubewertung zuvor gehaltener Anteile	1. Januar 2019
IAS 12	Ertragsteuerliche Konsequenzen von Zahlungen aus Finanzinstrumenten	1. Januar 2019
IAS 19	Plananpassungen, -kürzungen oder -abgeltungen	1. Januar 2019
IAS 23	Aktivierbare Fremdkapitalkosten	1. Januar 2019
IAS 28	Langfristige Anteile an assoziierten Unternehmen	1. Januar 2019
IAS 1/IAS 8	Änderungen in Bezug auf die Definition von wesentlich	1. Januar 2020
IFRS 10/IAS 28	Verkauf oder Einlage von Vermögenswerten zwischen einem Anleger und einem assoziierten Unternehmen oder Gemeinschaftsunternehmen	unbestimmt
IFRS 17	Versicherungen	1. Januar 2021

Die folgenden vom IASB veröffentlichten Neuerungen und Änderungen sind noch nicht verpflichtend anzuwenden und werden von **VARTA AG** bislang auch noch nicht angewendet. Bis auf IFRS 16 – Leasingverhältnisse geht der Konzern derzeit davon aus, dass sich keine wesentlichen Auswirkungen auf den Konzernabschluss ergeben werden.

IFRS 16 – Leasingverhältnisse

IFRS 16 führt ein einheitliches Rechnungslegungsmodell ein, wonach Leasingverhältnisse in der Bilanz des Leasingnehmers zu erfassen sind. Ein Leasingnehmer erfasst ein Nutzungsrecht (right-of-use asset), das sein Recht auf die Nutzung des zugrunde liegenden Vermögenswertes darstellt sowie eine Schuld aus dem Leasingverhältnis, die seine Verpflichtung zu Leasingzahlungen darstellt. Es gibt Ausnahmeregelungen für kurzfristige Leasingverhältnisse und Leasingverhältnisse hinsichtlich geringwertiger Wirtschaftsgüter. Die Rechnungslegung beim Leasinggeber ist vergleichbar mit dem derzeitigen Standard – d.h. dass Leasinggeber Leasingverhältnisse weiterhin als Finanzierungs- oder Operating-Leasingverhältnisse einstufen.

IFRS 16 ersetzt die bestehenden Leitlinien zu Leasingverhältnissen, darunter IAS 17 „Leasingverhältnisse“, IFRIC 4 „Feststellung, ob eine Vereinbarung ein Leasingverhältnis enthält“, SIC-15 „Operating-Leasingverhältnisse – Anreize“ und SIC-27 „Beurteilung des wirtschaftlichen Gehalts von Transaktionen in der rechtlichen Form von Leasingverhältnissen“.

Der Konzern beabsichtigt, die Vereinfachungsregelung bezüglich der Beibehaltung der Definition eines Leasingverhältnisses bei der Umstellung zu nutzen. Dies bedeutet, dass der Konzern IFRS 16 auf alle Verträge anwenden wird, die vor dem 01. Januar 2019 abgeschlossen worden sind und nach IAS 17 und IFRIC 4 als Leasingverhältnisse identifiziert worden sind.

Um die bilanziellen Auswirkungen des neuen Leasingstandards IFRS 16 auf die **VARTA AG** quantifizieren zu können, wurde im Geschäftsjahr 2017 eine konzernweite Erhebung zu Miet- und Leasingvereinbarungen ausgeführt und im Geschäftsjahr 2018 aktualisiert.

Der Konzern hat die geschätzten Auswirkungen der erstmaligen Anwendung von IFRS 16 auf den Konzernabschluss, wie unten dargestellt, beurteilt. Die tatsächlichen Auswirkungen aus der Anwendung dieses Standards zum 1. Januar 2019 können hiervon abweichen, da

- der Konzern Tests sowie Beurteilungen der Kontrollen seiner neuen IT-Systeme noch nicht abgeschlossen hat und
- die neuen Rechnungslegungsmethoden bis zur Veröffentlichung des ersten Konzernabschlusses nach dem Erstanwendungszeitpunkt Änderungen unterliegen können.

Bei den Leasingverhältnissen, bei denen der Konzern Leasingnehmer ist, handelt es sich ausschließlich um Operating-Leasingverhältnisse.

Der Konzern wird neue Vermögenswerte und Verbindlichkeiten für seine Operating-Leasingverhältnisse der Immobilien und Grundstücke, Fuhrpark sowie sonstige Betriebs- und Geschäftsausstattung ansetzen.

Die Art der Aufwendungen im Zusammenhang mit diesen Leasingverhältnissen wird sich ändern, da der Konzern nun Abschreibungen für Nutzungsrechte (right-of-use assets) sowie Zinsaufwendungen aus den Leasingverbindlichkeiten ansetzt.

Bislang hat der Konzern Aufwendungen aus Operating-Leasingverhältnissen linear über die Leasinglaufzeit erfasst und Vermögenswerte und Schulden nur in der Höhe erfasst, in der es eine zeitliche Differenz zwischen den tatsächlichen Leasingzahlungen und den erfassten Aufwendungen gab.

Nach derzeitigem Kenntnisstand wird eine Erhöhung der Bilanzsumme von rund 6 % sowie eine Verringerung der Eigenkapitalquote von 64 % auf 60 % erwartet. Dies ergibt sich aus dem erwarteten Ansatz von Nutzungsrechten in Höhe von rund T€ 22.000 und der Bildung der korrespondierenden Passivierung einer Schuld aus Leasingverhältnis in Höhe von rund T€ 22.000.

IFRIC 23 - Bilanzierung von Ertragsteuern

Die steuerliche Behandlung bestimmter Sachverhalte und Transaktionen kann von der zukünftigen Anerkennung durch die Finanzverwaltung oder die Finanzgerichtsbarkeit abhängen. IAS 12 Ertragsteuern regelt wie tatsächliche und latente Steuern zu bilanzieren sind. IFRIC 23 ergänzt die Regelungen in IAS 12 hinsichtlich der Berücksichtigung von Unsicherheiten bezüglich der ertragsteuerlichen Behandlung von Sachverhalten und Transaktionen.

IFRS 17 – Versicherungen

IFRS 17 regelt die Grundsätze in Bezug auf die Erfassung, Bewertung, den Ausweis und die Angaben von Versicherungsverträgen. Der Standard ist anzuwenden auf Versicherungsverträge, Rückversicherungsverträge und Investmentverträge mit ermessensabhängiger Überschussbeteiligung.

IFRS 9 – Finanzinstrumente – Vorfälligkeitsregelungen

Die Anpassungen betreffen eine begrenzte Anpassung der für die Klassifikation von finanziellen Vermögenswerten relevanten Beurteilungskriterien. Finanzielle Vermögenswerte mit einer negativen Vorfälligkeitsentschädigung („prepayment feature with negative compensation“) dürfen unter bestimmten Voraussetzungen zu fortgeführten Anschaffungskosten oder erfolgsneutral zum beizulegenden Zeitwert im sonstigen Ergebnis anstatt erfolgswirksam zum beizulegenden Zeitwert bilanziert werden.

IFRS 3 / IFRS 11 – Neubewertung zuvor gehaltener Anteile

Die Änderungen an IFRS 3 und IFRS 11 klären, wann die Erlangung der Kontrolle über einen Geschäftsbetrieb, der eine gemeinschaftliche Tätigkeit ist und an dem der Erwerber als gemeinschaftlich Tätiger oder andere Partei der gemeinsamen Vereinbarung bereits bisher beteiligt war, einen sukzessiven Unternehmenszusammenschluss darstellt. Das bedeutet, dass die zuvor gehaltenen Anteile zum Zeitpunkt der Erlangung der Kontrolle neu bewertet werden. Nicht neu bewertet hingegen werden Anteile an einer gemeinschaftlichen Tätigkeit, die einen Geschäftsbetrieb darstellt, wenn keine Kontrolle erlangt wird und eine bloße Aufstockung der Anteile erfolgt.

IAS 12 – Ertragsteuerliche Konsequenzen von Zahlungen aus Finanzinstrumenten

Die Regeln des IAS 12 sollen auf alle ertragsteuerlichen Auswirkungen von Dividenden anzuwenden sein, d.h. tatsächliche Ertragsteuern, die aus Dividendenzahlungen resultieren, sind sukzessiv erfolgswirksam zu erfassen.

IAS 19 – Plananpassungen, -kürzungen oder -abgeltungen

Nach IAS 19 sind die Pensionsverpflichtungen bei Planänderungen, -kürzungen und Abgeltungen auf Basis aktualisierter Annahmen zu bewerten.

Die Änderung stellt klar, dass nach einem solchen Ereignis der Dienstzeitaufwand und die Nettozinsen für den Rest der Periode auf Basis aktualisierter Annahmen zu berücksichtigen sind.

IAS 23 – Aktivierbare Fremdkapitalkosten

Mit den Änderungen wird klargestellt, dass, wenn ein Vermögenswert bereit für seine beabsichtigte Nutzung oder zur Veräußerung ist, ein Unternehmen jegliche noch vorhandenen Fremdkapitalbestände, die ausdrücklich aufgenommen wurden, um diesen Vermögenswert zu erhalten, als Teil des allgemein aufgenommenen Fremdkapitals bei der Berechnung des Aktivierungssatzes der allgemeinen Fremdkapitalaufnahme behandelt.

Änderungen des IAS 28 – Langfristige Anteile an assoziierten Unternehmen

Es soll eine Klarstellung erfolgen, dass langfristige Anteile, die nicht At Equity bewertet wurden, künftig nach IFRS 9 zu bilanzieren sind. Die Wertminderungsregeln des IFRS 9 sind auch anzuwenden.

Änderungen des IAS 1/IAS 8 – Änderungen in Bezug auf die Definition von wesentlich

Mit den Änderungen wird in den IFRS ein einheitlicher und genauer umrissener Definitionsbegriff der Wesentlichkeit von Abschlussinformationen geschaffen und durch begleitende Beispiele ergänzt. In diesem Zusammenhang findet eine Harmonisierung der Definitionen aus dem Rahmenkonzept, IAS 1, IAS 8 und dem IFRS Practice Statement 2 Making Materiality Judgements statt. Die Änderungen sind – vorbehaltlich einer Übernahme in EU-Recht – zum 01. Januar 2020 erstmalig anzuwenden. Eine frühere Anwendung ist erlaubt.

Änderungen des IFRS 10, und IAS 28 – Verkauf oder Einlage von Vermögenswerten zwischen einem Anleger und einem assoziierten Unternehmen oder Gemeinschaftsunternehmen

Die Änderungen adressieren eine bekannte Inkonsistenz zwischen den Vorschriften des IFRS 10 und des IAS 28 (2011) für den Fall der Veräußerung von Vermögenswerten an ein assoziiertes Unternehmen oder ein Gemeinschaftsunternehmen bzw. der Einlage von Vermögenswerten in ein assoziiertes Unternehmen oder ein Gemeinschaftsunternehmen.

Nach IFRS 10 hat ein Mutterunternehmen den Gewinn oder Verlust aus der Veräußerung eines Tochterunternehmens bei Verlust der Beherrschungsmöglichkeit in voller Höhe in der Gewinn- und Verlustrechnung zu erfassen. Demgegenüber verlangt der aktuell anzuwendende IAS 28.28, dass der Veräußerungserfolg bei Veräußerungstransaktionen zwischen einem Investor und einer at-equity bewerteten Beteiligung – sei es ein assoziiertes Unternehmen oder ein Gemeinschaftsunternehmen – lediglich in der Höhe des Anteils der anderen an diesem Unternehmen zu erfassen ist.

Künftig soll der gesamte Gewinn oder Verlust aus einer Transaktion nur dann erfasst werden, wenn die veräußerten oder eingebrachten Vermögenswerte einen Geschäftsbetrieb im Sinne des IFRS 3 darstellen. Dies gilt unabhängig davon, ob die Transaktion als share oder asset deal ausgestaltet ist. Bilden die Vermögenswerte dagegen keinen Geschäftsbetrieb, ist lediglich eine anteilige Erfolgserfassung zulässig.

Der Erstanwendungszeitpunkt der Änderungen wurde durch das IASB auf unbestimmte Zeit verschoben.

Amendments to References to the Conceptual Framework in IFRS Standards

Das überarbeitete Rahmenkonzept besteht aus einem neuen übergeordneten Abschnitt Status and purpose of the conceptual framework sowie aus nunmehr acht vollständig enthaltenen Abschnitten.

Dabei sind jetzt Abschnitte zu The reporting entity und Presentation and disclosure enthalten; der Abschnitt Recognition wurde um Derecognition ergänzt.

Zudem wurden Inhalte geändert: So wurde beispielsweise die Unterscheidung von income in revenues einerseits und gains andererseits aufgegeben.

Einhergehend mit dem geänderten Rahmenkonzept wurden Referenzen auf das Rahmenkonzept in diversen Standards angepasst.

Improvements to IFRS 2015 – 2017

Durch die Annual Improvements to IFRSs (2015 – 2017) wurden vier IFRSs geändert.

In IFRS 3 wird klargestellt, dass ein Unternehmen bei Erlangung der Beherrschung über einen Geschäftsbetrieb, an dem es zuvor im Rahmen einer gemeinsamen Tätigkeit (joint operation) beteiligt war, die Grundsätze für sukzessive Unternehmenszusammenschlüsse anzuwenden hat. Der bislang vom Erwerber gehaltene Anteil ist neu zu bewerten.

In IFRS 11 wird festgelegt, dass eine Partei bei Erlangung einer gemeinschaftlichen Führung (joint control) an einem Geschäftsbetrieb, an dem er zuvor im Rahmen einer gemeinschaftlichen Tätigkeit (joint operation) beteiligt war, den bisher gehaltenen Anteil nicht neu bewertet.

IAS 12 wird dahingehend geändert, dass alle ertragsteuerlichen Konsequenzen von Dividendenzahlungen in gleicher Weise zu berücksichtigen sind, wie die Erträge, auf denen die Dividenden beruhen.

Zuletzt wird im IAS 23 festgelegt, dass bei der Bestimmung des Finanzierungskostensatzes, wenn ein Unternehmen allgemein Mittel für die Beschaffung von qualifizierenden Vermögenswerten aufgenommen hat, Kosten für Fremdkapital, das speziell im Zusammenhang mit der Beschaffung von qualifizierenden Vermögenswerten aufgenommen wurde, bis zu deren Fertigstellung nicht zu berücksichtigen sind.

5 WESENTLICHE ANNAHMEN UND EINSCHÄTZUNGEN

Der Konzernabschluss beinhaltet folgende wesentliche Positionen, deren Wertansatz maßgeblich von den zugrunde liegenden Annahmen und Einschätzungen abhängig ist:

Nutzungsdauer von langfristigen Vermögenswerten

Sachanlagen und entgeltlich erworbene immaterielle Vermögenswerte werden mit den Anschaffungs- bzw. Herstellkosten angesetzt und planmäßig linear über die jeweilige Nutzungsdauer abgeschrieben. Bei der Ermittlung der Nutzungsdauer werden Faktoren wie Abnutzung, Alterung, technische Standards, Vertragsdauer und Veränderungen in der Nachfrage berücksichtigt. Änderungen dieser Faktoren können eine Verkürzung oder Verlängerung der wirtschaftlichen Nutzungsdauer eines Vermögenswertes nach sich ziehen. In diesem Fall würde der Restbuchwert über die verbleibende kürzere oder längere Nutzungsdauer abgeschrieben werden, und dies würde zu höheren oder niedrigeren jährlichen Abschreibungsbeträgen führen. Die aufgrund einer Änderung der erwarteten Nutzungsdauer erforderlichen Anpassungen der Abschreibungsdauer werden gegebenenfalls als Änderungen von Schätzungen behandelt.

Bestimmte immaterielle Vermögenswerte werden hinsichtlich der Nutzungsdauer als unbestimmt eingestuft, wenn eine Analyse aller relevanten Faktoren kein Ende des Zeitraums erkennen lässt, für den der Vermögenswert zur Erwirtschaftung von Cashflows beiträgt. Diese Analyse wird jährlich dahingehend überprüft, ob die Einschätzung einer unbestimmten Nutzungsdauer weiterhin gerechtfertigt ist.

Wertberichtigungen auf langfristige Vermögenswerte

Der Wertminderungstest zur Bewertung des erzielbaren Betrags einer CGU basiert auf Werten der Unternehmensplanung, dem Abzinsungssatz, der Wachstumsrate, der erwarteten Inflation und Währungskurse.

Nähere Informationen zu den durchgeführten Impairment Tests sind unter Erläuterung 4.8 „Werthaltigkeitstest (Impairment)“ angeführt. Die hierzu getroffenen Annahmen können jedoch Änderungen unterliegen, die zu Wertberichtigungen in zukünftigen Perioden führen könnten.

Leistungsorientierte Verpflichtungen

Im Konzern bestehen für einen Teil der Arbeitnehmer verschiedene Personalvorsorgepläne. Um die sich daraus ergebenden Guthaben und/oder Verpflichtungen bestimmen zu können, muss zunächst beurteilt werden, ob es sich um leistungs- oder beitragsorientierte Pläne handelt. Um die zukünftige Entwicklung abschätzen zu können, werden bei leistungsorientierten Plänen statistische Annahmen getroffen.

Der versicherungsmathematischen Bewertung von Rückstellungen für Leistungen an Arbeitnehmer liegen Annahmen über Abzinsungssätze, Gehaltssteigerungen, Fluktuation und das Pensionseintrittsalter zugrunde (demografische und finanzielle Variablen). Ändern sich diese Annahmen aufgrund veränderter Wirtschaftslage oder neuer Marktbedingungen, können die tatsächlichen Daten maßgeblich von den versicherungsmathematischen Gutachten und Berechnungen abweichen. Diese Abweichungen können mittelfristig einen wesentlichen Einfluss auf die Aufwendungen und Erträge aus Personalvorsorgeplänen haben. Nähere Informationen zu den Personalvorsorgeplänen sind in Erläuterung 20.2 „Pensionen“ angegeben.

Im Zusammenhang mit dem Schuldbeitritt zu den Pensionsverpflichtungen muss zum Stichtag überprüft werden, ob die Werthaltigkeit des aktivierten Erstattungsanspruchs gegeben ist. Dabei ist die Werthaltigkeit des Erstattungsanspruchs im Wesentlichen von der Werthaltigkeit der einzelnen Vermögenswerte beeinflusst, die die Colibri Beratungsgesellschaft mbH treuhänderisch in den **VARTA Microbattery Pensions-Treuhand e.V.** eingelegt hat. Die größten Ermessensspielräume bestehen hier bei der Bewertung von Immobilien und Finanzanlagen.

Sonstige Rückstellungen

Im Rahmen der ordentlichen Geschäftstätigkeit werden Rückstellungen für verschiedene Sachverhalte gebildet. Die Höhe der erwarteten Mittelabflüsse wird in jedem konkreten Sachverhalt auf Basis von Annahmen und Einschätzungen ermittelt. Diese Annahmen können Änderungen unterliegen, die zu einer Abweichung in zukünftigen Perioden führen.

Latente Steuern

Latente Steuern werden auf temporäre Differenzen zwischen den Wertansätzen der Konzern-Bilanz und den Steuerbilanzwerten sowie auf voraussichtlich verwertungsfähige steuerliche Verlustvträge angesetzt. Die Berechnung latenter Steuern erfolgt auf Basis jener Steuersätze, die nach der derzeitigen Rechtslage zu dem Zeitpunkt gelten werden, zu dem sich die nur vorübergehenden Differenzen wieder ausgleichen werden, sowie auf Basis einer Einschätzung der künftigen steuerlichen Ertragsfähigkeit, abgeleitet aus der vom Aufsichtsrat genehmigten Unternehmensplanung. Eventuelle Steuersatzänderungen oder von den Annahmen abweichende künftige steuerliche Erträge können dazu führen, dass die Realisierung aktiver latenter Steuern unwahrscheinlich wird und eine Wertberichtigung der diesbezüglichen Aktiva erfolgen muss. Außerdem können Steuersatzänderungen zu Anpassungen der passiven latenten Steuern führen. Die Buchwerte der latenten Steuern gehen aus der Konzern-Bilanz hervor und werden in den Erläuterungen zu 16 „Latente Steuern“ auf die Bilanzpositionen aufgeteilt.

6 SEGMENTBERICHTERSTATTUNG

Die Segmentinformationen werden auf Basis des Management-Reportings für die Segmente „Microbatteries“ und „Power & Energy“ veröffentlicht (vgl. Erläuterungen 4.18 „Segmentberichterstattung“).

Den Bilanzierungs- und Bewertungsmethoden für die Segmentberichterstattung liegen die im vorliegenden Konzernabschluss verwendeten IFRS zugrunde. Der Vorstand steuert nach dem bereinigten EBITDA, um trotz der steigenden Investitionen in das Sachanlagevermögen und der daraus resultierenden Abschreibungen die operative Performance beurteilen zu können. Ergebnisanteile von nach der Equity-Methode in den Konzernabschluss einbezogenen Unternehmen, sind in der Segmentberichterstattung nicht enthalten, da diese nicht Bestandteil des berichteten EBIT und bereinigten EBITDA sind und auch sonst nicht regelmäßig an den CODM berichtet werden.

Die Eliminierungen konzerninterner Verflechtungen zwischen den Segmenten werden in der Überleitungsspalte zusammengefasst angegeben. Darüber hinaus beinhaltet die Überleitungsspalte Sachverhalte, die keinem Segment direkt zugeordnet werden können, bspw. die Effekte aus der aktienbasierten Vergütung oder im Vorjahr aus dem Börsengang (vgl. Erläuterungen 1 „Allgemeine Informationen“).

Im Folgenden werden die Steuerungsgrößen, die zur Beurteilung der Leistungen der operativen Segmente herangezogen werden, dargestellt:

Informationen nach berichtspflichtigen Segmenten:

(IN T€)	MICROBATTERIES		POWER & ENERGY		Σ SUMME		ÜBERLEITUNG		KONZERNABSCHLUSS	
	2018	2017	2018	2017	2018	2017	2018	2017	2018	2017
Umsatzerlöse mit Dritten*	218.863	203.578	51.756	37.663	270.618	241.242	1.031	915	271.650	242.157
davon Zeitpunktbezogen	214.477	0	46.403	0	260.880	0	1.031	0	261.911	0
davon Zeitraumbezogen	4.386	0	5.353	0	9.739	0	0	0	9.739	0
Abschreibungen und Amortisationen	-8.634	-8.097	-1.883	-1.341	-10.518	-9.438	0	-7	-10.518	-9.446
Wesentliche Effekte in Erträgen und Aufwendungen	0	0	0	0	0	0	-2.830	-6.043	-2.830	-6.043
EBIT	38.640	35.606	1.057	-5.708	39.697	29.898	-2.826	-6.254	36.871	23.643
(Bereinigtes) EBITDA	47.274	43.703	2.940	-4.367	50.214	39.336	-2.826	-6.247	47.388	33.089

*Es bestehen keine wesentlichen Umsatzbeziehungen zwischen den Segmenten

In der Überleitung zum EBITDA des Konzerns sind folgende Sachverhalte enthalten:

(IN T€)	2018			2017		
	NICHT DEM KERNGESCHÄFT ZUORDENBAR	SONDEREFFEKTE	Σ SUMME	NICHT DEM KERNGESCHÄFT ZUORDENBAR	SONDEREFFEKTE	Σ SUMME
Umsatzerlöse	1.031	0	1.031	915	0	915
Effekte in Erträgen und Aufwendungen	0	-2.830	-2.830	-1.126	-6.043	-7.169
EBIT	1.031	-2.830	-1.799	-211	-6.043	-6.254

In den Positionen „Nicht dem Kerngeschäft zuordenbar“ werden Positionen dargestellt, welche keinem Segment zugeordnet werden können. In den Umsatzerlösen sind im Wesentlichen die Umsatzerlöse aus IT-Dienstleistung in Höhe von T€ 1.031 (2017: T€ 862) enthalten. Die Effekte in Erträgen und Aufwendungen setzen sich im Wesentlichen aus Sondereffekten zusammen, welche keinem Segment direkt zugeordnet werden können.

In der Spalte „Sondereffekte“ werden Sachverhalte dargestellt, die in der Bereinigung des EBITDA berücksichtigt sind. Im Geschäftsjahr 2018 ist hier der Effekt aus der aktienbasierten Vergütung mit Gegenbuchung in der Kapitalrücklage in Höhe von T€ 2.655 und T€ 175 gegen sonstige Abgrenzungen enthalten, welcher der **VARTA AG** als Mutterunternehmen zuzurechnen ist.

Im Vorjahr sind hier vor allem die Kosten aus dem erfolgreichen Börsengang in Höhe von T€ 6.115 enthalten, die der **VARTA AG** als Mutterunternehmen zuzurechnen sind, sowie die Erträge in Höhe von T€ 3.629 im Zusammenhang mit dem ertragswirksamen Erstattungsanspruch aus dem Schuldbeitritt bezüglich der Pensionsverpflichtungen des Segments Microbatteries. Der Effekt aus der aktienbasierten Vergütung im Vorjahr in Höhe von T€ 3.557 ist ebenfalls der **VARTA AG** als Mutterunternehmen zuzurechnen.

In der folgenden Tabelle wird die Überleitung des EBITs der Segmente auf das Ergebnis vor Steuern dargestellt:

(IN T€)	2018	2017
EBIT	36.871	23.643
Finanzergebnis	-519	-922
Ergebnis aus Gemeinschaftsunternehmen	130	-1.696
Ergebnis vor Steuern	36.482	21.025

Geographische Segmentinformationen

Die nachfolgende Darstellung zeigt die Umsatzerlöse des Konzerns aufgeteilt nach bestimmten geographischen Standorten. Bei der Darstellung dieser Informationen auf geografischer Grundlage basieren die Umsatzerlöse eines Segments auf den geografischen Standorten der Kunden und die Vermögenswerte eines Segments auf den geografischen Standorten der Vermögenswerte.

(IN T€)	2018		2017	
	UMSATZERLÖSE*	LANGFRISTIGE VERMÖGENSWERTE**	UMSATZERLÖSE*	LANGFRISTIGE VERMÖGENSWERTE**
Europa	137.424	131.015	118.686	83.266
Davon in Deutschland	62.480	129.725	56.974	83.139
Amerika	56.217	54	55.811	60
Asien	72.870	2.908	63.394	1.677
Sonstige	5.139	0	4.266	0
Summe Konzern	271.650	133.977	242.157	85.003

* Die Umsatzerlöse richten sich nach dem Sitz des Kunden.

** Langfristige Vermögenswerte beinhalten zu diesem Zweck als Finanzinvestition gehaltene Immobilien, Sachanlagen und immaterielle Vermögenswerte.

Die Umsatzerlöse des Segments „Power & Energy“ sind im Wesentlichen in der Position Europa enthalten. Die Umsätze der Regionen Asien und Amerika sind im Wesentlichen dem Segment „Microbatteries“ zuzuordnen.

Produkte und Dienstleistungen

Die Umsatzerlöse und Forderungen aus Lieferungen und Leistungen sowie der Vertragsvermögenswerte des Konzerns teilen sich folgendermaßen auf Produkte und Dienstleistungen auf:

(IN T€)	2018		2017	
	UMSATZERLÖSE	FORDERUNGEN LIEFERUNGEN & LEISTUNGEN	UMSATZERLÖSE	FORDERUNGEN LIEFERUNGEN & LEISTUNGEN
davon aus Produktverkauf	266.139	27.375	238.706	19.677
davon aus Verkauf von Dienstleistungen	5.511	1.340	3.451	426
Summe Konzern	271.650	28.715	242.157	20.103

Bedeutende Kunden

In 2018 betrug der Umsatz in den Segmenten „Microbatteries“ und „Power & Energy“ mit einem bestimmten Kunden T€ 30.022, dies entspricht einem Umsatzanteil von mehr als 10 %. Diese Geschäftsbeziehung bestand in ähnlicher Höhe bereits im Vorjahr.

7 SACHANLAGEVERMÖGEN

(IN T€)	GRUNDSTÜCKE	GEBÄUDE	TECHNISCHE ANLAGEN UND MASCHINEN	ANDERE ANLAGEN	ANLAGEN IM BAU UND GELEISTETE ANZAHLUNGEN	SACHANLAGE- VERMÖGEN
Anschaffungswerte						
Stand 01. Jan 2017	0	234	59.488	21.383	12.692	93.797
Währungsdifferenzen	0	-16	-386	-243	-1	-646
Veränderung Konsolidierungskreis	0	0	0	34	0	34
Zugänge	0	42	2.151	1.555	15.429	19.177
Abgänge	0	0	-2.500	-214	0	-2.714
Umbuchungen	0	0	8.955	2.319	-11.274	0
Stand 31. Dez 2017	0	260	67.708	24.834	16.846	109.648
Währungsdifferenzen	0	-2	142	88	-2	226
Zugänge	0	0	5.330	3.102	49.149	57.581
Abgänge	0	0	-261	-386	0	-647
Umbuchungen	0	0	3.469	2.166	-5.657	-22
Stand 31. Dez 2018	0	258	76.388	29.804	60.336	166.786

Kumulierte Abschreibungen und Wertminderungsaufwendungen

(IN T€)	GRUNDSTÜCKE	GEBÄUDE	TECHNISCHE ANLAGEN UND MASCHINEN	ANDERE ANLAGEN	ANLAGEN IM BAU UND GELEISTETE ANZAHLUNGEN	SACHANLAGEVERMÖGEN
Stand 01. Jan 2017	0	89	29.236	12.491	0	41.816
Währungsdifferenzen	0	-6	-233	-204	0	-443
Zugänge	0	20	5.069	2.353	0	7.442
Abgänge	0	0	-2.467	-147	0	-2.614
Umbuchungen	0	0	-23	23	0	0
Stand 31. Dez 2017	0	103	31.582	14.516	0	46.201
Währungsdifferenzen	0	-1	89	70	0	158
Zugänge	0	20	5.654	2.496	0	8.170
Abgänge	0	0	-254	-292	0	-546
Umbuchungen	0	0	19	-19	0	0
Stand 31. Dez 2018	0	122	37.090	16.771	0	53.983
Buchwerte						
Buchwerte am 01. Jan 2017	0	145	30.252	8.892	12.692	51.981
Buchwerte am 31. Dez 2017	0	157	36.126	10.318	16.846	63.447
Buchwerte am 31. Dez 2018	0	136	39.298	13.033	60.336	112.803

Der wesentliche Teil der Investitionen in das Sachanlagevermögen diente der nachfragebedingten Erweiterung der Produktionskapazitäten bei den Lithium-Ionen-Knopfzellen. Weiterhin sind in regelmäßigen Abständen Ersatzinvestitionen zur Erneuerung der Produktionsanlagen, zur Entwicklung neuer Produkte sowie für qualitätssichernde Maßnahmen notwendig.

Für das Sachanlagevermögen bestanden keine Eigentums- oder Verfügungsbeschränkungen während der Geschäftsjahre 2018 und 2017. Das Bestellobligo aus dem Kauf von Sachanlagevermögen beträgt T€ 14.800 (2017: T€ 25.019).

8 IMMATERIELLE VERMÖGENSWERTE

(IN T€)	GOODWILL	MARKENRECHT UND SONSTIGE IMMATERIELLE VERMÖGENSWERTE	GEWERBLICHE SCHUTZRECHTE	ENTWICKLUNGSKOSTEN	LIZENZEN	GESAMT
Anschaffungswerte						
Stand 01. Jan 2017	0	11.585	958	13.348	0	25.891
Währungsdifferenzen	0	-4	0	0	0	-4
Veränderung Konsolidierungskreis	500	29	0	0	0	529
Zugänge	0	124	0	2.064	0	2.188
Stand 31. Dez 2017	500	11.734	958	15.412	0	28.604
Zugänge	0	191	0	1.753	0	1.944
Umbuchungen	0	22	0	0	0	22
Stand 31. Dez 2018	500	11.947	958	17.165	0	30.570

(IN T€)	GOODWILL	MARKENRECHT UND SONSTIGE IMMATERIELLE VERMÖGENSWERTE	GEWERBLICHE SCHUTZRECHTE	ENTWICKLUNGS- KOSTEN	LIZENZEN	GESAMT
Kumulierte Abschreibungen						
Stand 01. Jan 2017	0	2.326	167	2.554	0	5.047
Währungsdifferenzen	0	-3	0	0	0	-3
Zugänge	0	218	132	1.654	0	2.004
Umbuchungen	0	-354	0	354	0	0
Stand 31. Dez 2017	0	2.187	299	4.562	0	7.048
Zugänge	0	326	132	1.890	0	2.348
Stand 31. Dez 2018	0	2.513	431	6.452	0	9.396
Buchwerte						
Buchwerte am 01. Jan 2017	0	9.259	791	10.794	0	20.844
Buchwerte am 31. Dez 2017	500	9.547	659	10.850	0	21.556
Buchwerte am 31. Dez 2018	500	9.434	527	10.713	0	21.174

Von den aktivierten Eigenleistungen (vgl. Erläuterungen 31 „Sonstige betriebliche Erträge“) in Höhe von T€ 4.152 (2017: T€ 3.517) wurden im Jahr 2018 selbst erstellte immaterielle Vermögenswerte, welche noch nicht zur Nutzung bereit sind, in Höhe von T€ 1.753 (2017: T€ 2.064) erfasst.

Forschungs- und Entwicklungsaufwendungen wurden erfolgswirksam in der Gewinn- und Verlustrechnung in Höhe von T€ 12.948 erfasst (2017: T€ 12.298).

Für immaterielle Vermögenswerte bestanden keine Eigentums- oder Verfügungsbeschränkungen während der Geschäftsjahre 2018 und 2017.

Wertminderungstest

Für Goodwill und immaterielle Vermögenswerte, welche eine unbestimmbare Nutzungsdauer haben, sowie für selbst erstellte immaterielle Vermögenswerte, die noch nicht zur Nutzung bereit sind, wird jährlich zum 31. Dezember ein Wertminderungstest durchgeführt.

Der Buchwert der Marke in Höhe von T€ 9.094 wurde wie folgt auf die einzelnen CGUs allokiert: „Microbatteries“ T€ 6.894 und „Power & Energy“ T€ 2.200. Die aktivierten Entwicklungsleistungen, die zum Stichtag noch nicht fertiggestellt und damit noch nicht genutzt werden entfallen mit einem Wert in Höhe von T€ 384 auf die CGU „Microbatteries“ und mit einem Betrag von T€ 1.369 auf die CGU „Power & Energy“.

Die wesentlichen Annahmen, die bei der Schätzung der Nutzungswerte verwendet wurden, waren wie folgt:

(IN PROZENT)	CGU MICROBATTERIES	CGU POWER & ENERGY
Abzinsungssatz (WACC)	8,83	8,87
Wachstumsrate	2,10	2,10
Steuersatz	29,04	28,94

Für die Berechnung wurden die Daten aus der aktuellen Langfristplanung für die Jahre 2019 bis 2021 herangezogen, wobei das Jahr 2019 einer detaillierten Budgetplanung entspricht, die Jahre 2020 und 2021 sind fortgeschrieben. Die wesentlichste Planungsgröße zur Ermittlung der Zahlungsströme ist die Ergebnisentwicklung, welche im Wesentlichen durch die Umsatzentwicklung getrieben ist. Darüber hinaus sind auch die Auszahlungen für Investitionen (CAPEX) bedeutsam für die Ermittlung der Zahlungsströme.

Für die CGU „Microbatteries“ sind hierbei die wesentlichsten Annahmen, dass die marktführende Position bei den Zink-Luft-Hörgerätebatterien in einem strukturell wachsenden Markt weiter ausgebaut wird und die hohe Nachfrage nach kabellosen Lifestyle-Produkten wie zum Beispiel Headsets zu einer deutlichen Umsatzsteigerung der Lithium-Ionen-Batterien führt.

Bei der CGU „Power & Energy“ wurde zugrunde gelegt, dass die Absatzmengen der stationären Energiespeicher durch den Eintritt in attraktive Auslandsmärkte und die neu eingeführten Produkte wie zum Beispiel „VARTA pulse“ sehr deutlich steigen. Des Weiteren werden Umsätze aus den gewonnenen Projekten mit Großkunden für Battery Packs realisiert. Die hohen Stückzahlen führen auch zu einer weiteren Automatisierung der Assemblierung von Battery Packs.

Als Basis für die ewige Rente wurde die letzte verfügbare Periode (für beide Segmente jeweils 2021) aus der Langfristplanung verwendet. Der Diskontsatz wird um eine Risikoprämie angepasst, welche das erhöhte Gesamtrisiko der Beteiligung und das spezifische Risiko der CGUs widerspiegelt.

Für die Berechnung der freien Zahlungsströme in der ewigen Rente wurde eine einheitliche Wachstumsrate angenommen. Im eingeschwungenen Zustand der ewigen Rente entsprechen sich die Abschreibungen sowie Investitionsausgaben (CAPEX). Die Net Working Capital Veränderungen sind dabei 0.

Es waren keine Wertminderungsverluste unter den vorgenannten Annahmen zu erkennen.

9 NACH DER EQUITY-METHODE BILANZIERTE FINANZANLAGEN UND SONSTIGE BETEILIGUNGEN

(IN T€)	31. DEZEMBER 2018	31. DEZEMBER 2017
VW-VM Forschungsgesellschaft mbH & Co. KG i.L., Ellwangen, Deutschland	293	1.662
VW-VM Verwaltungsgesellschaft mbH, Ellwangen, Deutschland	12	12
Summe Buchwerte der nach der Equity-Methode bilanzierten Finanzanlagen	305	1.674
VARTA Micro Innovation GmbH, Graz, Österreich	13	13
Connexio alternative investment & holding AG, Wien, Österreich	30	30
Summe Buchwerte der sonstigen Beteiligungen	43	43
Summe Buchwerte der nach der Equity-Methode bilanzierten Finanzanlagen und der sonstigen Beteiligungen	348	1.717

Das Gemeinschaftsunternehmen VW-VM Forschungsgesellschaft mbH & Co. KG i.L., diente dem Konzern mit Forschungsdienstleistungen, die in erster Linie dazu bestimmt waren, Hochleistungsbatteriezellen für den Antrieb elektrischer oder Plug-in Hybrid-Fahrzeugen zu entwickeln. Gemäß dem Joint-Venture-Vertrag und Gesellschafterbeschluss wurde die Geschäftstätigkeit des Unternehmens zum 31. Dezember 2017 beendet. Die Gesellschaft wird voraussichtlich im ersten Quartal 2019 planmäßig liquidiert werden.

Im Folgenden werden Bilanz und Gewinn- und Verlustrechnung der VW-VM Forschungsgesellschaft mbH & Co. KG i.L. als wesentlichste nach der Equity-Methode bilanzierte Finanzanlage dargestellt:

Bilanz (IN T€)	31. DEZEMBER 2018	31. DEZEMBER 2017
Aktiva		
Immaterielle Vermögensgegenstände	0	123
Sachanlagen	0	979
Anlagevermögen	0	1.102
Forderungen und sonstige Vermögensgegenstände	2	1.445
Flüssige Mittel	672	1.412
Umlaufvermögen	674	2.857
Bilanzsumme	674	3.959
Passiva		
Kapitalkonten I und II	400	400
Einlagen/Einlageverpflichtungen	26.143	29.143
Verlustsonderkonto	-25.958	-26.096
Eigenkapital	585	3.447
Rückstellungen	84	61
Verbindlichkeiten aus Lieferungen und Leistungen	5	354
Sonstige Verbindlichkeiten	0	97
Verbindlichkeiten	5	451
Bilanzsumme	674	3.959
Gewinn- und Verlustrechnung	2018	2017
Umsatzerlöse / Gesamtleistung	151	1.500
Sonstige betriebliche Erträge	775	2.229
Materialaufwand	2	-472
Abschreibungen	-124	-1.591
Sonstige betriebliche Aufwendungen	-663	-5.426
Jahresüberschuss / -fehlbetrag	138	-3.760
Gutschrift / Belastung auf Verlustsonderkonten der Kommanditisten	-138	3.760
Ergebnis nach Verwendungsrechnung	0	0

Im Folgenden eine Gegenüberstellung des Beteiligungsansatzes zum Eigenkapital für die VW-VM Forschungsgesellschaft mbH & Co. KG i.L.:

(IN T€)	31. DEZEMBER 2018	31. DEZEMBER 2017
Eigenkapital der VW-VM Forschungsgesellschaft mbH & Co.KG	585	3.447
Davon entfallen auf den Konzern (50 %)	292	1.723
Eliminierungen	1	-61
Buchwert der Beteiligung	293	1.662

Überleitung des Buchwerts der Beteiligung:

(IN T€)	
1. Januar 2018	1.662
Jahresergebnis	69
Veränderung der Zwischengewinneliminierung	62
Kapitalrückzahlung	-1.500
31. Dezember 2018	293

10 LEASING

Im laufenden Geschäftsjahr bestanden keine Vermögenswerte, welche auf Basis eines Finanzierungsleasingvertrages zu aktivieren sind.

Im Berichtsjahr wurden Aufwendungen für operative Leasingverhältnisse in Höhe von T€ 4.998 (2017: T€ 4.813) in der Erfolgsrechnung erfasst (vgl. Erläuterungen 32 „Sonstige betriebliche Aufwendungen“).

Die Summe der künftigen Mindestleasingzahlungen aufgrund unkündbarer Leasingverträge beträgt:

(IN T€)	31. DEZEMBER 2018	31. DEZEMBER 2017
Leasingverpflichtung bis 1 Jahr	4.745	4.409
Leasingverpflichtung 1 bis 5 Jahre	12.433	11.133
Leasingverpflichtung über 5 Jahre	9.226	7.769
Summe Mindestleasingzahlungen	26.404	23.311

Die Montana Tech Components AG als übergeordnete Konzernmutter hat sich in 2015 dazu entschieden, über alle Konzerngesellschaften hinweg die Liegenschaften neu zu strukturieren. In diesem Zuge wurde im Jahr 2015 die Immobilie der **VARTA Microbattery GmbH** im Rahmen eines Grundstücksverkaufs an die WertInvest Ellwangen Immobilien GmbH verkauft, welche aus Sicht der konsolidierten Gruppe ein nahestehendes Unternehmen darstellt (vgl. Erläuterungen 39. „Nahestehende Personen und Gesellschaften“). Die **VARTA Microbattery GmbH** hat die Immobilie schließlich von der WertInvest Ellwangen Immobilien GmbH zu ortsüblichen Mieten zurückgemietet (Sale & Lease Back). Die zukünftigen Leasingverpflichtungen betreffen überwiegend Aufwendungen aus diesem Mietverhältnis. Im Leasingvertrag wurde eine unbefristete Laufzeit vereinbart, außerdem besteht eine Option auf Rückerwerb der Immobilie zum Verkehrswert.

11 ANDERE FINANZIELLE VERMÖGENSWERTE

(IN T€)	31. DEZEMBER 2018	31. DEZEMBER 2017
Ausleihungen	359	444
davon langfristig	359	444

Im Vorjahr wurden unter den Ausleihungen langfristige Forderungen gegenüber nahestehenden Unternehmen in Höhe von T€ 444 ausgewiesen. Zum 31. Dezember 2018 bestanden diese in Höhe von T€ 359.

12 VORRÄTE

Die Vorräte können in folgende Positionen aufgeteilt werden:

(IN T€)	31. DEZEMBER 2018	31. DEZEMBER 2017
Roh-, Hilfs- und Betriebsstoffe	24.512	22.393
Unfertige Erzeugnisse	11.908	11.137
Fertige Erzeugnisse und Handelswaren	19.507	18.815
Geleistete Anzahlungen	772	1.425
Vorräte	56.699	53.770
In der Gewinn- und Verlustrechnung erfasster Wertminderungsertrag (+) / -aufwand (-)	-1.347	1.217

Der Betrag von Wertminderungen von Vorräten der in der Berichtsperiode als Aufwand erfasst wurde beträgt T€ 1.575 (2017: T€ 21). Der Betrag von vorgenommenen Wertaufholungen, der als Verminderung des Materialaufwands in der Berichtsperiode erfasst wurde beträgt T€ 228 (2017: T€ 1.238). Der Buchwert der wertgeminderten Vorräte beträgt T€ 8.514 (2017: T€ 6.767).

13 FORDERUNGEN AUS LIEFERUNGEN UND LEISTUNGEN UND VERTRAGSVERMÖGENSWERTE

(IN T€)	31. DEZEMBER 2018	31. DEZEMBER 2017
Forderungen gegen Dritte (Brutto)	26.591	20.228
Forderungen gegen nahestehende Personen und Gesellschaften	188	101
Forderungen gegen Gemeinschaftsunternehmen und Unternehmen, mit denen ein Beteiligungsverhältnis besteht	5	269
Vertragsvermögenswerte (Contract Assets IFRS 15)	2.369	0
Brutto Forderungen aus Lieferungen und Leistungen und Vertragsvermögenswerte	29.153	20.598
Abzüglich Wertberichtigungen	-438	-495
Netto Forderungen aus Lieferungen und Leistungen und Vertragsvermögenswerte	28.715	20.103

Die bestehenden Nettoforderungen sind durch den Rahmenvertrag zum Forderungsverkauf 31. Dezember 2018 um T€ 8.546 (31. Dezember 2017: T€ 8.541) gemindert (vgl. 38.2 „Finanzrisikomanagement“).

Die Vertragsvermögenswerte haben sich im Geschäftsjahr 2018 basierend auf dem Umstellungseffekt zum 1. Januar 2018 in Höhe von TEUR 1.448 bei einem Verbrauch von TEUR 1.139 auf TEUR 2.370 erhöht.

14 SONSTIGE VERMÖGENSWERTE

(IN T€)	31. DEZEMBER 2018	31. DEZEMBER 2017
Sonstige Vermögenswerte	29.831	28.849
davon kurzfristig	14.161	13.069
davon langfristig	15.670	15.780

Unter den langfristigen sonstigen Vermögenswerten wird der Erstattungsanspruch aus dem im Juni 2017 getätigten Schuldbeitritt (vgl. Erläuterungen 20.2 „Pensionen“) in Höhe von T€ 15.633 ausgewiesen.

Die kurzfristigen sonstigen Vermögenswerte setzen sich wie folgt zusammen:

(IN T€)	31. DEZEMBER 2018	31. DEZEMBER 2017
Forderungen aus Förderprojekten	7.093	5.304
Sonstige Steuerforderungen	2.295	4.992
Sonstige Forderungen	3.054	1.865
Übrige sonstige Vermögenswerte	1.719	908
Sonstige Vermögenswerte	14.161	13.069

Die Forderungen aus Förderprojekten bestehen im Wesentlichen gegen die Europäische Kommission und betreffen staatliche Zuschüsse für ein Projekt, in dem der Konzern als Koordinator fungiert und die Zuschüsse treuhänderisch vom Fördergeber erhält und verwaltet. Die zum 31. Dezember 2018 bestehenden weitergeleiteten Vorschusszahlungen an die beteiligten Kooperationspartner betragen T€ 5.566 (2017: T€ 3.058). Korrespondierend hierzu besteht eine sonstige Verpflichtung aufgrund der Rückzahlungsverpflichtung gegenüber dem Fördergeber (vgl. Erläuterungen 23. „Sonstige Verbindlichkeiten“). Die Erhöhung der Forderungen aus Förderprojekten von T€ 1.789 resultiert aus weiteren, neuen Förderprojekten. Der Anstieg der Sonstigen Forderungen ist im Wesentlichen auf die geleisteten Anzahlungen zurückzuführen.

Die übrigen sonstigen Vermögenswerte erhöhten sich um T€ 811. Darin sind Forderungen aus derivativen Finanzinstrumenten in Höhe von T€ 31, aktive Rechnungsabgrenzungsposten in Höhe von T€ 1.674 (2017: T€ 684) und sonstige Ausleihungen in Höhe von T€ 14 enthalten.

15 ZAHLUNGSMITTEL UND ZAHLUNGSMITTELÄQUIVALENTE

Die Zahlungsmittel und Zahlungsmitteläquivalente können wie folgt aufgegliedert werden:

(IN T€)	31. DEZEMBER 2018	31. DEZEMBER 2017
Zahlungsmitteläquivalente	56.977	0
Kasse	12	12
Guthaben bei Kreditinstituten	92.752	138.524
Summe	149.741	138.536

In der Position „Guthaben bei Kreditinstituten“ sind Festgelder mit einer Laufzeit von bis zu drei Monaten in Höhe von T€ 74 (2017: T€ 74) enthalten.

Es wurde eine kurzfristige Anlage von freier Liquidität in Höhe von T€ 56.977 an ein nahestehendes Unternehmen zu fremdvergleichsüblichen Konditionen getätigt (s. Erläuterungen 39.1 Nahestehende Unternehmen). Es handelt sich um kurzfristige hochliquide Finanzinvestitionen, die jederzeit in festgelegte Zahlungsmittelbeträge umgewandelt werden können und nur unwesentlichen Wertschwankungsrisiken unterliegen (Zahlungsmitteläquivalente).

16 LATENTE STEUERN

Latente Steuern können den folgenden Positionen zugerechnet werden:

(IN T€)	AKTIVE LATENTE STEUERN	PASSIVE LATENTE STEUERN	31. DEZ 2018 NETTO	AKTIVE LATENTE STEUERN	PASSIVE LATENTE STEUERN	31. DEZ 2017 NETTO	AKTIVE LATENTE STEUERN	PASSIVE LATENTE STEUERN	01. JAN 2017 NETTO
Immaterielle Vermögenswerte	1.214	5.755	-4.541	1.214	4.383	-3.169	1.243	4.830	-3.587
Sachanlagen	3	210	-207	-12	555	-567	-27	563	-590
Finanzanlagen	0	4	-4	0	0	0	0	0	0
Sonstige langfristige Vermögenswerte	0	4.545	-4.545	0	4.582	-4.582	0	0	0
Vorräte	1.554	50	1.504	1.598	187	1.411	1.092	89	1.003
Forderungen aus Lieferung & Leistungen	0	325	-325	42	5	37	142	2	140
Sonstige kurzfristige Vermögenswerte	3.241	214	3.027	2.600	0	2.600	2.641	0	2.641
Sonstige langfristige Verbindlichkeiten	1.942	2.176	-234	1.826	1.548	278	1.847	1.547	300
Langfristige Verbindlichkeiten aus Personalvorsorge	4.744	0	4.744	4.779	0	4.779	3.081	0	3.081
Kurzfristige Verbindlichkeiten ggü. Kreditinstituten	13	0	13	0	47	-47	0	56	-56
Kurzfristige Rückstellungen	104	0	104	104	44	60	0	0	0
Sonstige kurzfristige Verbindlichkeiten	509	0	509	367	0	367	448	0	448
Steuerliche Verlustvorträge	1.432	0	1.432	1.146	0	1.146	441	0	441
Saldierungen	-13.279	-13.279	0	-11.351	-11.351	0	-7.087	-7.087	0
Summe	1.477	0	1.477	2.313	0	2.313	3.821	0	3.821

17 EIGENKAPITAL

Das Eigenkapital des VARTA AG Konzerns hat sich 2018 wie folgt entwickelt:

(IN T€)	GEZEICHNETES KAPITAL	KAPITAL- RÜCKLAGE	GEWINNRÜCK- LAGEN	SONSTIGE RÜCKLAGEN			SUMME EIGENKAPITAL
				WÄHRUNGS- DIFFERENZEN	HEDGING RESERVE	NICHT BE- HERRSCHEN- DE ANTEILE	
Stand am 31. Dezember 2017	38.200	146.719	41.843	2.582	128	980	230.452
IFRS 15 – Anpassung 01.01.2018	0	0	-633	0	0	0	-633
IFRS 9 – Anpassung 01.01.2018	0	0	151	0	0	0	151
Stand am 1. Januar 2018	38.200	146.719	41.361	2.582	128	980	229.970
Effekt aus aktienbasierter Vergütung	0	2.655	0	0	0		2.655
Gesamtergebnis							
Jahresergebnis	0	0	25.260	0	0	443	25.703
Sonstiges Ergebnis	0	0	266	1.342	-517	3	1.094
Gesamtergebnis	0	0	25.526	1.342	-517	446	26.797
Stand am 31. Dezember 2018	38.200	149.374	66.887	3.924	-389	1.426	259.422

*Gewinnrücklagen inklusive Jahresergebnis

Durch Beschluss der Hauptversammlung vom 6. Oktober 2017 wurde der Vorstand ermächtigt, das Grundkapital bis zum 5. Oktober 2022 einmalig oder mehrfach gegen Bar- oder Sacheinlage bis zu einem Betrag von T€ 11.840 zu erhöhen (Genehmigtes Kapital 2017).

Durch Beschluss der Hauptversammlung vom 6. Oktober 2017 wurde der Vorstand ermächtigt, das Grundkapital bis zum 5. Oktober 2022 einmalig oder mehrfach gegen Bar- oder Sacheinlagen bis zu einem Betrag von T€ 2.960 zu erhöhen (Genehmigtes Kapital 2017).

Die Hauptversammlung vom 6. Oktober 2017 hat zudem die bedingte Erhöhung des Grundkapitals um bis zu T€ 11.840 zur Gewährung von Aktien bei Ausübung von Options- oder Wandlungsrechten oder bei Erfüllung von Options- oder Wandlungspflichten beschlossen.

Das gezeichnete Kapital der **VARTA AG** betrug 38.200.000 Aktien.

Im Eigenkapital wurden für das laufende Geschäftsjahr insgesamt T€ 2.655 als aktienbasierte Vergütung erfasst. Diese aktienbasierten Vergütungskomponenten werden unter 33 „Anteilsbasierte Vergütungsvereinbarungen“ erläutert.

Mitteilungen über Veränderungen des Stimmrechtsanteils gemäß WPHG sind wie folgt zu berichten:

Der SMALLCAP World Fund Inc. (Baltimore, USA) hat am 1. August 2018 mitgeteilt, dass sich sein Stimmrechtsanteil an den Aktien der **VARTA AG** von 3,13% auf 5,24% erhöht hat.

18 ERGEBNIS JE AKTIE

Die Berechnung des Ergebnisses je Aktie* basiert auf dem den Aktionären zurechenbaren Gewinn und einem gewichteten Durchschnitt der im Umlauf gewesenen Aktien. Verwässerungseffekte, z.B. ausgelöst durch die Ausgabe neuer Aktien, welche separat ausgewiesen werden müssen, hat es in den Berichtsperioden nicht gegeben.

	2018	2017
Ergebnis, den Aktionären zurechenbar in T€	25.703	11.315
Gewichteter Durchschnitt der im Umlauf gewesenen Stammaktien (TStk)	38.200	31.320
Unverwässertes Ergebnis je Aktie in EUR	0,66	0,36
Verwässertes Ergebnis je Aktie in EUR	0,66	0,36

*Das Ergebnis je Aktie stellt die Aktien der **VARTA AG** dar

Die Anzahl der Aktien hat sich in 2017 und 2018 wie folgt entwickelt:

	ANZAHL DER AKTIEN
01. Jan. 2017	29.600.000
31. Dez. 2017	38.200.000
31. Dez. 2018	38.200.000

Das gezeichnete Kapital ist eingeteilt in 38.200.000 Stückaktien. Es handelt sich hierbei um Nennbetragsaktien, welche einen anteiligen Betrag des Grundkapitals von EUR 1 repräsentieren.

19 ANDERE FINANZIELLE VERBINDLICHKEITEN

Die sonstigen finanziellen Verbindlichkeiten setzen sich wie folgt zusammen:

(IN T€)	31. DEZEMBER 2018	31. DEZEMBER 2017
Sonstige Finanzverbindlichkeiten	8.920	8.401
davon kurzfristig	2.720	2.201
davon langfristig	6.200	6.200
Zusammensetzung der sonstigen Finanzverbindlichkeiten		
Darlehen	0	0
Sonstige Finanzverbindlichkeiten	8.920	8.401

(IN T€)	31.12.2017	ZAHLUNGSWIRKSAME VERÄNDERUNG		NICHT ZAHLUNGS- WIRKSAME VERÄNDERUNG	31.12.2018
		TILGUNG	AUFNAHME		
Langfristige Finanzschulden	6.200	0	0	0	6.200
Kurzfristige Finanzschulden	2.023	-1.489	1.470	0	2.004
Derivate	178	-178	0	716	716
Verbindlichkeiten aus Finanzierungstätigkeiten	8.401				8.920

Zum Bilanzstichtag besteht eine Verbindlichkeit gegenüber Gesellschaften der Montana Tech Components Gruppe in Höhe von T€ 6.200 (31. Dezember 2017: T€ 6.200).

Die VGG GmbH, Wien, hat gegenüber der **VARTA Storage GmbH**, Nördlingen, im Geschäftsjahr 2015 auf einen Teil ihrer Forderung in Höhe von T€ 6.000 aus einem begebenen Darlehen gegen Besserungsschein verzichtet. Weiterhin hat die VGG GmbH gegenüber der ehemaligen **VARTA Micro AG**, Ellwangen, im Geschäftsjahr 2016 auf einen weiteren Teil ihrer Forderung in Höhe von T€ 200 aus einem begebenen Darlehen gegen Besserungsschein verzichtet. Dieser Verzicht geht auf Grund der Verschmelzung der **VARTA Micro AG** auf die **VARTA Storage GmbH** über. Beide Besserungsscheine sehen ein Aufleben der Darlehensverbindlichkeit nebst Zinsen vor, soweit ein Mindest-Jahresüberschuss innerhalb von zehn Jahren nach Forderungsverzicht erreicht wird. Sofern der Verzichtsbetrag bis zum 31. Dezember 2025 bzw. 30. Juni 2026 nicht vollständig zurückgezahlt wird, verfällt der restliche Differenzbetrag endgültig und unwiderruflich.

Aufgrund des ausgesprochenen Forderungsverzichts wurde die ursprüngliche Darlehensverbindlichkeit in Höhe von T€ 6.200 ausgebucht und gleichzeitig eine Verpflichtung aus erwarteten Rückzahlungen aus dem Besserungsschein passiviert. Die zum beizulegenden Zeitwert bewertete Verpflichtung aus dem Besserungsschein beträgt zum Bilanzstichtag T€ 6.200. Die Berechnung des beizulegenden Zeitwertes erfolgt unter der Verwendung eines Discounted-Cashflow-Modells mit risikoabhängigen Zinssätzen. Die erwarteten zukünftigen Zahlungsflüsse basieren auf einer internen Geschäftsplanung. Da die anwendbare Kreditlinie auf unternehmensinternen Daten basiert, wird der Besserungsschein als Level 3 der Fair Value-Hierarchie klassifiziert.

Seit Dezember 2015 besteht ein Rahmenvertrag über den Verkauf von Forderungen, woraus die zum Bilanzstichtag 31. Dezember 2018 bereits bezahlten Forderungen in Höhe von T€ 1.453 (31. Dezember 2017: T€ 1.459) als sonstige finanzielle Verbindlichkeiten gegenüber der Bank (Faktor) ausgewiesen sind (vgl. Erläuterungen 38.2 „Finanzrisikomanagement“).

Des Weiteren bestehen sonstige Finanzverbindlichkeiten in Höhe von T€ 551 (31. Dezember 2017: T€ 564) gegenüber Stiftungen.

Im Konzernabschluss gibt es keine Verträge, die als Finanzierungsleasing qualifiziert werden.

20 RÜCKSTELLUNGEN FÜR LEISTUNGEN AN ARBEITNEHMER

20.1 ZUSAMMENSETZUNG DER RÜCKSTELLUNGEN FÜR LEISTUNGEN AN ARBEITNEHMER

(IN T€)	31. DEZEMBER 2018	31. DEZEMBER 2017
Summe	24.687	23.862
davon kurzfristig	1.048	1.087
davon langfristig	23.639	22.775

Zusammensetzung der Rückstellungen für Leistungen an Arbeitnehmer

Pensionen	17.362	16.872
Abfindungen	5.458	4.936
Jubiläumsgelder	577	553
Altersteilzeit	1.290	1.501

20.2 PENSIONEN

Innerhalb des Konsolidierungskreises bestehen für Teile der Arbeitnehmer sowohl leistungs- als auch beitragsorientierte Vorsorgepläne. Bei den beitragsorientierten Zusagen zahlen die Unternehmen aufgrund gesetzlicher oder vertraglicher Bestimmungen beziehungsweise auf freiwilliger Basis Beiträge an staatliche oder private Rentenversicherungsträger. Mit Zahlung der Beiträge bestehen für die Unternehmen keine weiteren Leistungsverpflichtungen. Die laufenden Beitragszahlungen sind als Aufwand des jeweiligen Jahres ausgewiesen. Überwiegend basieren die Altersversorgungssysteme auf Leistungszusagen (Defined Benefit Plans), wobei zwischen Rückstellungs- und extern finanzierten Versorgungssystemen unterschieden wird.

Die Pensionsrückstellungen für leistungsorientierte Zusagen werden gemäß IAS 19 nach dem international üblichen Anwartschaftsbarwertverfahren (Projected-Unit-Credit-Methode) durch unabhängige Aktuarer ermittelt. Dabei werden die zukünftigen Verpflichtungen auf der Grundlage der zum Bilanzstichtag anteilig erworbenen Leistungsansprüche bewertet. Bei der Bewertung werden versicherungsmathematische Annahmen für die Diskontierungssätze, die Entgelt- und Rententrends, die Fluktuationsraten sowie die Lebenserwartungen berücksichtigt, die für jede Konzerngesellschaft in Abhängigkeit der ökonomischen Rahmenbedingungen ermittelt werden. Versicherungsmathematisch errechnete Gewinne oder Verluste ergeben sich aus Abweichungen der tatsächlichen Entwicklung gegenüber den Annahmen des Vorjahres. Diese werden in der Periode ihrer Entstehung unter Berücksichtigung latenter Steuern erfolgsneutral im Eigenkapital erfasst.

Diese Vorsorgepläne erbringen Leistungen im Falle von Alter, Tod und Invalidität. Leistungsorientierte Versorgungszusagen bestehen in Deutschland und Singapur, wobei der wesentlichste Plan in Deutschland besteht. Es bestehen nur für einen geringen Anteil der Verpflichtungen Planvermögen.

Im Vorjahr hat die **VARTA Microbattery GmbH** mit der Colibri Beratungsgesellschaft mbH Fürstenfeldbruck (Deutschland) einen Vertrag abgeschlossen, in dem die Colibri Beratungsgesellschaft mbH sich verpflichtet hat, gegen Zahlung von T€ 11.500 Pensionsverpflichtungen der **VARTA Microbattery GmbH** im Rahmen eines Schuldbetriffs mit Erfüllungsübernahme zu übernehmen. Hierbei wurden folgende Vereinbarungen getroffen:

- Die Colibri Beratungsgesellschaft mbH wird für alle Pensionsansprüche der **VARTA Microbattery GmbH**, die zum 31. Dezember 2016 bereits erworben wurden und nach dem 1. Januar 2017 fällig werden, eintreten und
- wird gegenüber der **VARTA Microbattery GmbH** die Erfüllung dieser Zahlungsverpflichtungen nachkommen.

Hinsichtlich der finanziellen Vermögenswerte (T€ 11.500), die im Zusammenhang mit dem Schuldbeitritt an die Colibri Beratungsgesellschaft mbH übertragen wurden, wurden Sicherungsmaßnahmen implementiert.

Für die übernommenen Pensionsverpflichtungen (DBO) gemäß IAS 19 beträgt der fortgeführte Wert zum Stichtag T€ 15.633 (im Vorjahr T€ 15.780), in dieser Höhe wurde ein Erstattungsanspruch gegen die Colibri Beratungsgesellschaft mbH erfasst.

Im Geschäftsjahr 2018 wurde aus diesem Schuldbeitritt eine Neubewertungsrücklage im sonstigen Ergebnis in Höhe von T€ 180 erfasst.

Sicherheiten mit unbegrenzter Laufzeit für den Erstattungsanspruch bestehen unverändert zum Vorjahr wie folgt:

- eine private unwiderrufliche Garantie des Gesellschafters der Colibri Beratungsgesellschaft mbH zur Erfüllung der Zahlungsverpflichtung der Colibri Beratungsgesellschaft mbH begrenzt auf einen Höchstbetrag von T€ 4.900
- nachrangige Bürgschaft der VGG GmbH, Wien (Österreich) im Zusammenhang mit der vorerwähnten Garantie für den Gesellschafter der Colibri Beratungsgesellschaft mbH begrenzt auf einen Höchstbetrag von T€ 8.000, die sich um alle Zahlungen der Colibri Beratungsgesellschaft mbH reduziert
- zusätzliche Bankgarantie in Höhe von T€ 4.000 für die private Garantie des Gesellschafters

Die Colibri Beratungsgesellschaft mbH hat im Geschäftsjahr 2018 eine Treuhandvereinbarung mit dem **VARTA Microbattery Pensions-Treuhand e.V.** geschlossen und in diesem Zuge das zur Sicherung der Pensionsverpflichtungen bestehende Vermögen treuhänderisch auf den Verein übertragen.

Die leistungsorientierten Pläne des Konzerns weisen eine Nettoverpflichtung mit folgenden Bestandteilen aus:

(IN T€)	31. DEZEMBER 2018	31. DEZEMBER 2017
Barwert Vorsorgeverpflichtung (DBO) zum Bilanzstichtag	19.478	19.011
Beizulegender Zeitwert des Planvermögens	-2.116	-2.139
Nettoverpflichtung (+) / Nettovermögen (-) in der Bilanz	17.362	16.872

Das Planvermögen der wesentlichen Pensionsverpflichtungen setzt sich wie folgt zusammen:

(IN T€)	31. DEZEMBER 2018	31. DEZEMBER 2017
VARTA Microbattery GmbH und VARTA Storage GmbH		
Rückdeckungsversicherung	2.116	2.139
Gesamt	2.116	2.139

Für die in Deutschland ansässigen Unternehmen besteht das Planvermögen ausschließlich aus Rückdeckungsversicherungen, bei den Unternehmen im Ausland ist kein Planvermögen vorhanden. Durch die unterschiedliche Charakteristik in der Zusammensetzung des Planvermögens wird das allgemeine Risiko minimiert.

Die Zahlungen, die innerhalb des nächsten Geschäftsjahres aufgrund von Pensionszusagen fällig werden, belaufen sich auf T€ 550 (2017: T€ 537). Die Duration der Pensionspläne beläuft sich auf einen Zeitraum von rund 18 Jahren als gewogener Durchschnitt.

Der leistungsorientierte inländische Vorsorgeplan versichert im Wesentlichen die Mitarbeiter der **VARTA Microbattery GmbH** sowie der **VARTA Storage GmbH** planmäßig gegen die Risiken Alter, Tod und Invalidität.

Die Altersleistungen werden in Form einer lebenslangen Rente ausgerichtet, die sich durch Multiplikation des im Rücktrittsalter vorhandenen Vorsorgekapitals (gebildet durch lohnabhängige Arbeitnehmer- und Arbeitgeberbeiträge) mit dem reglementarischen Umwandlungssatz ergibt. Die Todesfallleistungen betragen 60 % der (voraussichtlichen) Altersrente, die Invaliditätsleistungen 40 % des versicherten Lohnes.

Nachfolgend werden die im Pensionsplan am Bilanzstichtag erfassten Personen der **VARTA** Microbattery GmbH und **VARTA** Storage GmbH dargestellt:

	31. DEZEMBER 2018	31. DEZEMBER 2017
Aktive Mitarbeiter	872	822
Anwärter (ehemalige Mitarbeiter)	128	117
Aktuelle Pensionäre	224	216
Summe	1.224	1.155

Die Entwicklung der Vorsorgeverpflichtung sowie die Veränderungen des Planvermögens für die leistungsorientierten Vorsorgepläne stellen sich wie folgt dar:

(IN T€)	NETTOVERPFLICHTUNG		BEIZULEGENDER ZEITWERT DES PLANVERMÖGENS		BARWERT DER VORSORGE-VERPFLICHTUNGEN		ERSTATTUNGS-ANSPRUCH SCHULDBEITRITT	
	2018	2017	2018	2017	2018	2017	2018	2017
Beizulegender Zeitwert bzw. Barwert per 1. Januar	16.872	16.926	-2.139	-2.063	19.011	18.989	15.780	0
Enthalten in der Erfolgsrechnung	0							
Laufender Dienstzeitaufwand des Arbeitgebers	476	467	0	0	476	467	0	0
Nachzuverrechnender Dienstzeitaufwand	0	0	0	0	0	0	0	0
Zinserträge/Zinsaufwendungen	315	293	-39	-36	354	329	0	0
	791	760	-39	-36	830	796	0	0
Enthalten im sonstigen Ergebnis								
(i) Neubewertungen:								
Versicherungsmathematische Gewinne/Verluste	65	-476	0	0	65	-476	180	0
- davon erfahrungsbedingte Anpassungen der Vorsorgeverpflichtung	98	-476	0	0	98	-476	4	0
- davon Veränderung demografischer Annahmen der Vorsorgeverpflichtung	-199	0	0	0	-199	0	206	0
- davon Veränderung der finanziellen Annahmen über die Vorsorgeverpflichtung	36	0	0	0	36	0	-30	0
Erträge/Aufwendungen aus Vermögenslage, ohne Zinserträge/-aufwendungen	-7	-8	-7	-8	0	0	0	0
	58	-484	-7	-8	65	-476	180	0
Sonstiges	0							
Sonstiger Zugang	0	0	0	0	0	0	0	16.087
Vom Arbeitgeber direkt bezahlte Versorgungsleistungen	-359	-330	0	0	-359	-330	0	0
Arbeitnehmerbeiträge	0	0	-88	-57	88	57	0	0
Ausbezahlte Leistungen	0	0	157	25	-157	-25	-327	-307
	-359	-330	69	-32	-427	-298	-327	15.780
Beizulegender Zeitwert bzw. Barwert per 31. Dezember	17.362	16.872	-2.116	-2.139	19.478	19.011	15.633	15.780
Davon durch Rückstellungen gedeckte Versorgungsansprüche					16.884	16.448		
Davon fondsfinanzierte Versorgungsansprüche					2.594	2.563		

Versicherungsmathematische Annahmen

Die versicherungsmathematischen Annahmen der wesentlichen Vorsorgepläne im Geschäftsjahr 2018 stellen sich nach den Sterbetafeln von Heubeck 2018G (2017: 2005G) folgendermaßen dar:

	31. DEZEMBER 2018	31. DEZEMBER 2017
Abzinsungssatz (in %)	1,90	1,89
Erwartete Gehaltssteigerungen (in %)	2,50	2,50
Erwartete Rentensteigerungen (in %)	1,50	1,50
Pensionseintrittsalter männlich (in Jahren)	65	65
Pensionseintrittsalter weiblich (in Jahren)	65	65

Die Fluktuationsrate der Arbeiter und Angestellte der **VARTA Microbattery GmbH** verteilt sich im Geschäftsjahr 2018 wie folgt:

	31. DEZEMBER 2018	31. DEZEMBER 2017
Fluktuation nach Alter:		
Bis Alter 39	4,5 %	4,5 %
Bis Alter 49	0,5 %	0,5 %
Ab Alter 50	0 %	0 %

Die versicherungstechnischen Annahmen werden am Ende des jeweiligen Geschäftsjahres neu ermittelt. Die dabei festgelegten versicherungstechnischen Annahmen werden für die Ermittlung der Verbindlichkeiten zu Jahresende und der Personalvorsorgekosten des Folgejahres verwendet.

Sensitivitätsanalysen

Eine Veränderung der oben genannten, für die Ermittlung der DBO zum 31. Dezember 2018 verwendeten versicherungsmathematischen Annahmen würde die entsprechende DBO der jeweiligen Gesellschaft, unter der Annahme, dass alle anderen Parameter unverändert bleiben, folgendermaßen erhöhen bzw. vermindern:

Veränderung der DBO durch Anstieg/Rückgang der Parameter:

(IN T€)	ANSTIEG	RÜCKGANG
Abzinsungssatz (+/- 0,25 %)	-860	925
Rententrend (+/- 0,25 %)	574	-547
Lebenserwartung (+/-1)	605	-606

20.3 ABFINDUNGSRÜCKSTELLUNGEN

Abfindungsrückstellungen werden für gesetzliche und vertragliche Ansprüche von Mitarbeitern in Indonesien gebildet. Abfindungszahlungen stellen im Wesentlichen Leistungen aus dem Anlass der Beendigung des Arbeitsverhältnisses (termination benefits) dar. Die Rückstellungen werden analog zu den Pensionen nach der Projected-Unit-Credit-Method berechnet.

Die Abfindungsrückstellung setzt sich in der Konzern-Bilanz wie folgt zusammen:

(IN T€)	31. DEZEMBER 2018	31. DEZEMBER 2017
Barwert Abfindungsrückstellung zum Bilanzstichtag (DBO)	5.458	4.936
Verpflichtung in der Bilanz (Abfindungsrückstellung)	5.458	4.936

Die Entwicklung der Abfindungsrückstellung lässt sich wie folgt darstellen:

(IN T€)	31. DEZEMBER 2018	31. DEZEMBER 2017
Barwert der Abfindungsrückstellungen per 1. Januar	4.936	4.617
Währungsdifferenzen	251	-605
Laufender Dienstzeitaufwand des Arbeitgebers	555	795
Versicherungsmathematische Gewinne (-) / Verluste (+)	-254	141
Ausbezahlte Leistungen	-30	-12
Barwert der Abfindungsrückstellungen per 31. Dezember	5.458	4.936

Der Abfindungsaufwand setzt sich wie folgt zusammen:

(IN T€)	2018	2017
Laufender Dienstzeitaufwand des Arbeitgebers	555	795
In der GuV erfasste Aufwendungen	555	795
Versicherungsmathematische Gewinne (-) / Verluste (+)	-246	141
In der Gesamtergebnisrechnung erfasste Neubewertungen	-246	141
Abfindungsaufwand der Periode	309	936

Die versicherungsmathematischen Annahmen, welche zur Berechnung in Indonesien herangezogen wurden, stellen sich folgendermaßen dar:

	31. DEZEMBER 2018	31. DEZEMBER 2017
Abzinsungssatz (in %)	8 %	7,8 %
Erwartete Gehaltssteigerungen (in %)	11,5 %	11,5 %
Fluktuation Arbeiter/Angestellte (in %)	0,0 %	0,0 %
Pensionseintrittsalter männlich (in Jahren)	55	55
Pensionseintrittsalter weiblich (in Jahren)	55	55

21 **STEUERSCHULDEN**

Die Verbindlichkeiten aus Ertragsteuern in Höhe von T€ 7.261 weisen folgende Altersstruktur auf:

(IN T€)	31. DEZEMBER 2018	31. DEZEMBER 2017
Ertragsteuerschulden		
... betreffend 2018	4.352	2.449
... betreffend 2017	270	874
... betreffend 2016	982	0
... betreffend 2015	100	6
... älter als 2015	1.557	1.395
	7.261	4.724

22 VERBINDLICHKEITEN AUS LIEFERUNGEN UND LEISTUNGEN, VERTRAGSVERBINDLICHKEITEN SOWIE ERHALTENE ANZAHLUNGEN

Die Verbindlichkeiten aus Lieferungen und Leistungen sowie erhaltene Anzahlungen setzten sich wie folgt zusammen:

(IN T€)	31. DEZEMBER 2018	31. DEZEMBER 2017
Erhaltene Anzahlungen	30.247	0
Langfristige Verbindlichkeiten	30.247	0
Verbindlichkeiten aus Lieferungen und Leistungen gegenüber Dritten	20.825	29.068
Vertragsverbindlichkeiten	8.435	0
Verbindlichkeiten aus dem Erwerb von Sachanlagen und immateriellen Vermögenswerten	2.322	3.222
Verbindlichkeiten gegenüber nahestehenden Personen und Gesellschaften	287	127
Erhaltene Anzahlungen	11.587	62
Kurzfristige Verbindlichkeiten	43.456	32.479
Verbindlichkeiten aus Lieferungen und Leistungen sowie erhaltene Anzahlungen gesamt	73.703	32.479
<i>davon sofort fällig</i>	6.207	9.664
<i>davon Restlaufzeit bis 1 Jahr</i>	37.249	22.815
<i>davon Restlaufzeit über 1 Jahr</i>	30.247	0

Die Verbindlichkeiten aus Lieferungen und Leistungen einschließlich der erhaltenen Anzahlungen sind in Summe um T€ 10.977 gestiegen. Dies ist auf das erhöhte Geschäftsvolumen, die Erhöhung durch IFRS 15 sowie durch erhaltene Kundenanzahlungen zurückzuführen.

Die erhaltenen Anzahlungen belaufen sich insgesamt T€ 41.834 und stehen in Zusammenhang mit Verpflichtungen aus schwebenden Geschäften des **VARTA AG** Konzerns, künftig Batterielieferungen zu erbringen. Die daraus resultierenden Verbindlichkeiten des **VARTA AG** Konzerns werden im Rahmen künftiger Belieferungen getilgt und erfüllen die Ansatzvoraussetzungen gemäß IFRS 15.16 als erhaltene Anzahlungen. Dieser Darstellung liegt die Einschätzung zugrunde, dass die Vorauszahlungen vollumfänglich durch spätere Lieferabrufe gedeckt werden und somit keine Finanzierungskomponente beinhalten. Der Zahlungsmittelzufluss ist im Netto-Cashflow aus der laufenden Geschäftstätigkeit enthalten.

Aufgrund des neuen IFRS 15 werden per 31.12.2018 8.435 T€ als Vertragsverbindlichkeiten ausgewiesen, die im Vorjahr größtenteils in den sonstigen abgegrenzten Schulden enthalten waren (siehe 26 Abgegrenzte Schulden).

Zum 1. Januar 2018 (Umstellungszeitpunkt IFRS 15) betragen die Vertragsverbindlichkeiten T€ 10.055 und betrafen Sachverhalte aus Kundenverträgen mit einer Konsignationslagerabwicklung, mit Bonus- und Rabattvereinbarungen, mit zeitraumbezogener Umsatzrealisierung, mit Rücknahmeverpflichtungen und Umsätze aus dem Projektgeschäft. Die aufgeführten Sachverhalte sind überwiegend kurzfristiger Natur und werden innerhalb von einem Jahr realisiert und als Umsatz ausgewiesen. Lediglich bei den Bonus und Rabattvereinbarungen verteilt sich ein Betrag von T€ 573 über einen Zeitraum von 3 bis 4 Jahren.

23 SONSTIGE VERBINDLICHKEITEN

(IN T€)	31. DEZEMBER 2018	31. DEZEMBER 2017
Langfristige sonstige Verbindlichkeiten	93	448
Kurzfristige sonstige Verbindlichkeiten	11.018	10.285
Sonstige Verbindlichkeiten	11.111	10.733

Die kurzfristigen sonstigen Verbindlichkeiten erhöhten sich von T€ 10.285 auf T€ 11.018.

In den kurzfristigen Verbindlichkeiten sind im Wesentlichen Verbindlichkeiten aus Förderprojekten in Höhe von T€ 6.418 (31. Dezember 2017: T€ 3.435), Zollverbindlichkeiten in Höhe von T€ 793 (31. Dezember 2017: T€ 905) und sonstige Steuerverbindlichkeiten in Höhe von T€ 1.457 (31. Dezember 2017: T€ 4.869) enthalten.

Die langfristigen sonstigen Verbindlichkeiten sind passive Rechnungsabgrenzungsposten in Höhe von T€ 93 (31. Dezember 2017: T€ 104), welche aus einem bestehenden Mietverhältnis resultieren.

24 SONSTIGE RÜCKSTELLUNGEN

Die sonstigen Rückstellungen der Geschäftsjahre 2018 und 2017 setzen sich wie folgt zusammen:

(IN T€)	BELASTENDE VERTRÄGE UND DROHVERLUSTE	GEWÄHRLEISTUNGEN, GARANTIEEN	ENTSORGUNGS-, WIEDERHERSTELLUNGS- & ÄHNLICHE VERPFLICHTUNGEN	ÜBRIGE RÜCKSTELLUNGEN	GESAMT 2018
Fälligkeit					
Kurzfristig	0	2.749	12	1.543	4.304
Langfristig	0	0	0	243	243
Summe Rückstellungen	0	2.749	12	1.786	4.547
Entwicklung der sonstigen Rückstellungen in 2018					
Stand 01. Jan 2018	0	2.777	11	1.468	4.256
Zuführung		1.627		402	2.029
Verbrauch	0	-1.494		-183	-1.677
Auflösung		-176		55	-121
Währungsdifferenzen		15	1	44	60
Stand 31. Dez 2018	0	2.749	12	1.786	4.547

(IN T€)	BELASTENDE VERTRÄGE UND DROHVERLUSTE	GEWÄHRLEISTUNGEN, GARANTIEEN	ENTSORGUNGS-, WIEDERHERSTELLUNGS- & ÄHNLICHE VERPFLICHTUNGEN	ÜBRIGE RÜCKSTELLUNGEN	GESAMT 2017
Fälligkeit					
Kurzfristig	0	2.777	11	1.468	4.256
Langfristig	0	0	0	0	0
Summe Rückstellungen	0	2.777	11	1.468	4.256
Entwicklung der sonstigen Rückstellungen in 2017					
Stand 01. Jan 2017	3	2.060	13	931	3.007
Zuführung		2.068		1.009	3.077
Verbrauch	-3	-749		-225	-977
Auflösung		-557		-133	-690
Währungsdifferenzen		-45	-2	-114	-161
Stand 31. Dez 2017	0	2.777	11	1.468	4.256

Gewährleistungen, Garantien

Beim Verkauf von Produkten werden Produktgarantien gewährt. Hierfür werden jährlich Rückstellungen gebildet. Die Berechnung der Garantierückstellungen erfolgt prozentual vom Umsatz, wobei der Prozentsatz auf Basis von effektiven Retouren in der Vergangenheit sowie auf Basis der Schadensfälle berechnet wird. Die Rückstellungen decken in der Regel eine angemessene Garantie- und Kulanzzeit ab. Die Zuführung erfolgt hierbei zum Verkaufszeitpunkt, mit dem aus der Vergangenheit abgeleiteten Prozentsatz. Der Konzern erwartet, den überwiegenden Teil der per 31. Dezember 2018 bestehenden Rückstellungen im kommenden Jahr zu begleichen.

Entsorgungs-, Wiederherstellungs- und ähnliche Verpflichtungen

Zum Ende des Geschäftsjahres 2018 bestehen Entsorgungs- und Wiederherstellungsverpflichtungen in Höhe T€ 12, welche bei der **VARTA** Microbattery Inc. (New York, USA) gebildet wurden.

Übrige Rückstellungen

Die übrigen Rückstellungen bestehen im Wesentlichen aus einer eventuellen Resthaftung im Zuge einer Abspaltung der Pensionen in Höhe von T€ 497. Außerdem bestehen Rückbauverpflichtungen in Höhe von T€ 431 (31. Dezember 2017: T€ 412), Rückstellungen für Provisionen in Höhe von T€ 47 (31. Dezember 2017: T€ 45) und Jahresabschlusskosten in Höhe von T€ 60 (31. Dezember 2017: T€ 60).

25 ABGEGRENZTE SCHULDEN

Die abgegrenzten Schulden umfassen folgende wesentliche Positionen:

(IN T€)	31. DEZEMBER 2018	31. DEZEMBER 2017
Prämien an Mitarbeiter	4.056	3.234
Urlaubsansprüche, Überstunden und Zeitausgleich	3.870	4.135
Sonstige abgegrenzte Schulden für Personal	1.158	958
Wirtschaftsprüfung, Steuerberatung und Rechtsberatung	876	888
Ausstehende Rechnungen	1.074	828
Kundenboni, -rabatte und -skonti	0	5.428
Übrige abgegrenzte Schulden	1.011	1.102
Abgegrenzte Schulden	12.045	16.573

Die Position Kundenboni, -rabatte und -skonti wurden gemäß IFRS 15 umgegliedert und ist künftig in den Vertragsverbindlichkeiten enthalten.

26 UMSATZERLÖSE

Der Effekt aus der erstmaligen Anwendung von IFRS 15 auf die Erlöse aus Verträgen mit Kunden des Konzerns ist in Anhangangabe 4.19.2 „IFRS 15 Erlöse aus Verträgen mit Kunden“ beschrieben. Aufgrund der für IFRS 15 angewendeten Übergangsmethode wurden die Vergleichsinformationen nicht an die neuen Vorschriften angepasst.

Durch den Verkauf von Produkten und der Erbringung von Dienstleistungen konnten folgende Umsätze erzielt werden:

(IN T€)	2018	2017
Umsatzerlöse	271.650	242.157
davon aus Produktverkauf	266.139	238.706
davon aus dem Verkauf von Dienstleistungen	5.511	3.451

Die Erlöse aus Produktverkäufen beinhalten weitgehend Umsatzerlöse aus „Microbatteries“ und „Power & Energy“ (vgl. Erläuterungen 6 „Segmentberichterstattung“). Die Umsätze aus dem Segment „Microbatteries“ enthalten Umsatzerlöse aus den Bereichen „Healthcare“ in Höhe von T€ 139.301 (2017: T€ 134.371) und „Entertainment & Industrial“ in Höhe von T€ 79.561 (2017: T€ 69.332).

Die Umsatzerlöse aus Verkäufen von Dienstleistungen enthalten hauptsächlich Erlöse durch Erbringung von IT-Dienstleistungen in Höhe von T€ 1.031 (2017: T€ 862) und Produktdesign in Höhe von T€ 1.922 (2017: T€ 306). Im laufenden Jahr waren zudem Erlöse in Höhe von T€ 2.536 aus dem Verkauf von Dienstleistungen an Forschungsinstitute enthalten.

27 VERMINDERUNG / ERHÖHUNG DER FERTIGEN UND UNFERTIGEN ERZEUGNISSE

(IN T€)	2018	2017
Veränderung der unfertigen Erzeugnisse	712	1.554
Veränderung der fertigen Erzeugnisse	3.187	1.591
Erhöhung / Verminderung der fertigen und unfertigen Erzeugnisse	3.899	3.145

Die Veränderungen in den fertigen und unfertigen Erzeugnissen lassen sich nicht direkt mit den aus der Konzern-Bilanz ersichtlichen Änderungen abstimmen. Dies kommt aus bestehenden Währungsdifferenzen und den einmaligen Umstellungseffekten auf IFRS 15, welche diese Positionen beeinflussen.

28 MATERIALAUFWAND

(IN T€)	2018	2017
Aufwand für Roh-, Hilfs- und Betriebsstoffe und bezogene Ware	94.103	87.878
Sonstige Materialaufwendungen	7.379	4.480
Materialbearbeitung und -veredelung durch Dritte	4.458	6.475
Sonstiges	927	1.095
Materialkosten	106.867	99.928

Die Position „Sonstiges“ enthält Verbrauchsmaterial, das direkt für Fertigungs- bzw. Kundenaufträge beschafft und ohne Lagerung verbraucht wird. Darüber hinaus sind unter „Sonstiges“ Aufwendungen für Verpackung, Zeitarbeitskräfte, Abfallentsorgung und Verpackungsmaterial enthalten.

29 PERSONALAUFWAND

Personalaufwendungen beinhalten die folgenden Positionen:

(IN T€)	2018	2017
Löhne und Gehälter	77.504	71.497
Aufwand für Abfindungen	988	662
Aufwand für gesetzliche Sozialabgaben	7.060	6.758
Pensionsaufwand	5.149	4.847
Sonstiger Personalaufwand	1.739	2.283
Summe	92.440	86.047

Die Pensionsaufwendungen setzen sich wie folgt zusammen:

(IN T€)	2018	2017
Beitragsorientierte Pläne	4.673*	4.380
Leistungsorientierte Pläne	476	467
Summe	5.149	4.847

*In den Aufwendungen für beitragsorientierte Pläne sind die Arbeitgeberbeiträge enthalten.

Im Januar 2018 wurde von der Muttergesellschaft VGG (Wien) ein Aktienoptionsprogramm für Mitarbeiter (MSOP) aufgelegt, wonach die begünstigten Mitarbeiter des **VARTA AG** Konzerns, inklusive des Vorstands, zum Bezug von Stammaktien der **VARTA AG** berechtigt sind. Die zugrunde gelegte Erdienungsperiode beträgt

vier Jahre und die Voraussetzung zur Ausübung ist, dass die Begünstigten im Zeitpunkt der Optionsausübung in einem ungekündigten Dienstverhältnis mit der **VARTA AG** bzw. einem mit ihr verbundenen Unternehmen sind. In „Löhne und Gehälter“ ist als Sondereffekt der nicht-zahlungswirksame Aufwand aus dem Mitarbeiter-Aktienoptionsprogramm in Höhe von T€ 2.830 erfasst.

Die Aufwendungen für beitragsorientierte Pläne beinhalten die Beiträge des Arbeitgebers zur deutschen gesetzlichen Rentenversicherung. Die gesamten Aufwendungen für diese Beiträge betragen im Geschäftsjahr 2018 T€ 4.454 (2017: T€ 4.107). Hierbei handelt es sich um Arbeitgeberbeiträge zur gesetzlichen Rentenversicherung. Zum Bilanzstichtag noch nicht berechnete bzw. noch nicht gezahlte Beiträge werden periodengerecht abgegrenzt und unter den sonstigen Verbindlichkeiten bzw. Rückstellungen ausgewiesen.

Der Konzern beschäftigte 2.284 Mitarbeiter am Ende des Jahres 2018 (2017: 2.171). Durchschnittlich waren im Jahr 2018 2.242 Mitarbeiter (2017: 2.091) beschäftigt. Davon betreffen 1.708 Beschäftigte Arbeiter, 518 Beschäftigte betreffen Angestellte und 16 Beschäftigte sind in einer leitenden Position.

30 **ABSCHREIBUNGEN**

Die Abschreibungen setzen sich wie folgt zusammen:

(IN T€)	2018	2017
Planmäßige Abschreibungen auf Sachanlagen	8.170	7.442
Planmäßige Abschreibungen auf immaterielle Vermögenswerte	2.348	2.004
Summe Abschreibungen	10.518	9.446

31 **SONSTIGE BETRIEBLICHE ERTRÄGE**

Sonstige betriebliche Erträge beinhalten die folgenden Positionen:

(IN T€)	2018	2017
Subventionen und öffentliche Zuwendungen	3.781	4.004
Erträge aus Verrechnung von Mietzins und Serviceleistungen ggü. Gemeinschaftsunternehmen	108	3.151
Auflösung Rückstellungen & abgegrenzte Schulden	697	1.071
Erträge aus dem Verkauf von Sachanlagevermögen	21	0
Sonstiges	2.502	6.246
Sonstige betriebliche Erträge	7.109	14.472

Die erhaltenen öffentlichen Zuwendungen betreffen **VARTA Microbattery GmbH** und **VARTA Storage GmbH** und waren an keinerlei Bedingungen geknüpft. Diese Zuwendungen wurden für Projekte des Bundesministeriums für Bildung und Forschung und der EU-Kommission gewährt. Die öffentlichen Zuwendungen betragen im Geschäftsjahr 2018 T€ 3.781 (2017: T€ 4.004) und wurden hauptsächlich für Forschungsprojekte im Bereich Microbatterien und Energy Storage eingesetzt. Mit Entstehung der Forderung werden die Zuwendungen als sonstige betriebliche Erträge erfasst.

Der Rückgang in der Position „Erträge aus Verrechnung von Mietzins und Serviceleistungen ggü. Gemeinschaftsunternehmen“ resultiert aus der geplanten Beendigung der operativen Tätigkeit eines Joint Ventures.

Der Rückgang in der Position „Sonstiges“ resultiert im Wesentlichen aus dem Sondereffekt des Erstattungsanspruchs in Höhe von T€ 3.629 im Zusammenhang mit der Vereinbarung zum Schuldbeitritt in 2017 (vgl. Erläuterungen 1 „Allgemeine Informationen“).

32 SONSTIGE BETRIEBLICHE AUFWENDUNGEN

Sonstige betriebliche Aufwendungen beinhalten die folgenden Positionen:

(IN T€)	2018	2017
Miete, Leasing und Pacht	4.998	4.813
Instandhaltung	4.983	4.006
Energieaufwand	3.440	3.329
Provision	3.009	2.087
Marketing, Werbung und Repräsentationen	2.966	3.149
Ausgangsfrachten und Zölle	2.937	2.766
Rechts-, Prüfungs- und Beratungsaufwand	2.260	2.530
Telefon, Porto & EDV	1.947	1.627
Reisekosten	1.932	1.984
Gewährleistungen	1.638	2.082
Lizenzen & Patentgebühren	1.248	1.202
Ingenieurs- und Honorarleistungen	1.187	1.458
Aufwendungen mit nahestehenden Unternehmen	865	230
Sonstige Vertriebskosten	550	528
Versicherungen	454	461
Reinigung	440	358
Wertminderungsaufwendungen aus Forderungen aus Lieferungen und Leistungen	438	495
Ausbildung und Fortbildungskosten	365	333
Beiträge und Gebühren	299	238
Bankgebühren / Spesen des Geldverkehrs	270	216
Kundenkreditversicherung	182	181
Aufwendung für den Börsengang	0	6.115
Übrige sonstige betriebliche Aufwendungen	3.706	4.039
Sonstige betriebliche Aufwendungen	40.114	44.227

Die sonstigen betrieblichen Aufwendungen sind in Summe von T€ 44.227 um T€ 4.113 auf T€ 40.114 zurückgegangen. Dies resultiert im Wesentlichen aus dem Wegfall der Kosten für den Börsengang in 2017. Der Anstieg bei den Provisionen ist den gestiegenen Umsätzen geschuldet. Aufgrund des Ausbaus der Produktionskapazitäten sind die Instandhaltungsaufwendungen um T€ 977 gestiegen.

33 ANTEILSBASIERTE VERGÜTUNGSVEREINBARUNGEN

Beschreibung der anteilsbasierten Vergütung

Im Geschäftsjahr 2018 gibt es zwei anteilsbasierte Vergütungssysteme innerhalb des **VARTA AG** Konzerns: das Mitarbeiter-Aktionsoptionsprogramm (MSOP) und das Long-Term Incentive-Programm (LTIP).

Das Mitarbeiter-Aktienoptionsprogramm (MSOP) wurde von der Muttergesellschaft VGG GmbH (Wien, Österreich) zum Bezug von Stammaktien der **VARTA AG** aufgelegt. Die zugrunde gelegte Erdienungsperiode beträgt vier Jahre. Die aktienbasierte Vergütung knüpft als wesentliche Bedingung an ein aktives Beschäftigungsverhältnis zum jeweiligen Ausübungszeitraum an.

Für einen Vorstand gibt es weiterhin ein Long-Term Incentive (LTI) Programm. Dieses LTI-Programm stellt eine langfristige beteiligungsähnliche Komponente dar, die eine langfristige Zusammenarbeit zwischen der **VARTA AG** und dem Vorstand als Ziel hat. Die Anzahl der in diesem Zusammenhang gewährten Aktienoptionen beträgt 214.285. Das Programm ist auf fünf Jahre angelegt. Die wesentliche Ausübungsbedingung ist ein bestehendes Beschäftigungsverhältnis von mindestens drei Jahren.

Bestimmung der beizulegenden Zeitwerte

Der beizulegende Zeitwert der beiden anteilsbasierten Vergütungssysteme wurde nach der Black-Scholes-Formel bestimmt.

Folgende Parameter wurden bei der Bestimmung der beizulegenden Zeitwerte am Tag der Gewährung der anteilsbasierten Vergütung mit Ausgleich durch Eigenkapitalinstrumente verwendet:

	MITARBEITER- AKTIENOPTIENSPROGRAMM (MSOP)	LONGTERM INCENTIVE PLAN (LTIP)
Beizulegender Zeitwert (Durchschnitt, in EUR)	8,07	7,51
Aktienkurs am Tag der Gewährung (in EUR)	21,6	20,6
Ausübungspreis (in EUR)	14,0	14,0
Erwartete Volatilität (in %)	30,9 %	28,9 %
Erwartete Laufzeit (in Jahren)	4,0	5,0
Erwartete Dividenden (Durchschnitt, in %)	0,55 %	0,55 %
Risikoloser Zinssatz (in %)	-0,691 %	0,043 %

Die erwartete Volatilität basiert auf einer Beurteilung der historischen Volatilität des Aktienkurses des Unternehmens, insbesondere in dem Zeitraum, der der erwarteten Laufzeit entspricht. Die erwartete Laufzeit der Instrumente basiert auf historischen Erfahrungswerten und dem allgemeinen Verhalten der Optionsinhaber.

Auswirkung der anteilsbasierten Vergütungen auf das Periodenergebnis und die Vermögens- und Finanzlage

Der in der GuV erfasste Aufwand für Aktienoptionspläne beläuft sich auf T€ 2.830 im Geschäftsjahr 2018. Die Effekte im Eigenkapital betragen T€ 2.587 (s. Erläuterungen unter 17 „Eigenkapital“) zuzüglich aktiver latenter Steuern in Höhe von T€ 68 bezogen auf den LTI-Programm-Anteil. Aus dem LTI-Programm wurden zudem T€ 243 als abgegrenzte Schulden erfasst (s. Erläuterungen unter 25 „Abgegrenzte Schulden“).

34 ZINSERGEBNIS

(IN T€)	2018	2017
Finanzertrag	160	63
Finanzaufwand	-416	-783
Zinsergebnis	-256	-720

Der Zinsertrag im Jahr 2018 wurde wesentlich durch Vergabe von Krediten an nahestehende Unternehmen erzielt. Die Zinsaufwendungen konnten im laufenden Geschäftsjahr deutlich reduziert werden. Durch den Börsengang konnte der **VARTA AG** Konzern komplett umfinanziert werden und folglich das Zinsergebnis wesentlich verbessert werden.

35 NETTOFINANZERGEBNIS

Die übrigen Finanzerträge und übrigen Finanzaufwendungen setzen sich wie folgt zusammen:

(IN T€)	2018	2017
Wechselkursgewinne	368	687
Übriger Finanzertrag	368	687
Wechselkursverluste	-631	-889
Übriger Finanzaufwand	-631	-889

36 ERTRAGSTEUERAUFWENDUNGEN

Der effektive Steuersatz beträgt im Berichtsjahr 29,55 % (2017: 35,58 %). Der Körperschaftsteuersatz beträgt 15 %, der Solidaritätszuschlag darauf beträgt 5,5 %, und der zusammengefasste Gewerbesteuersatz liegt bei 13,24 % (2017: 13,21 %). Der Gewerbesteuersatz erhöht sich aufgrund eines gestiegenen Hebesatzes der Gemeinde Nördlingen. Nachfolgend wird die Überleitung vom erwarteten zum tatsächlichen Steueraufwand dargestellt:

(IN T€)	2018	2017
Ergebnis vor Steuern (EBT)	36.482	21.025
Ertragsteuersatz der Gesellschaft	29,07 %	29,04 %
Erwarteter (theoretischer) Steueraufwand	-10.605	-6.106
Effekte aus unterschiedlichen Steuersätzen im Konzern	1.127	686
Steuerfreie Erträge	96	140
Aktivierung bisher nicht bilanzierter Verlustvorträge	0	22
Steuerlich nicht anerkannter Aufwand und Zinsen	-1.368	-1.514
Steueraufwand / Steuerertrag für Vorjahre	630	-580
Sonstiges	-659	-129
Ertragsteueraufwand	-10.779	-7.481

Der Ertragsteueraufwand beinhaltet laufende Steuern in Höhe von T€ 9.498 (2017: T€ 5.428) und latente Steueraufwendungen in Höhe von T€ 1.281 (2017: T€ 1.473), welche ausschließlich aus temporären Differenzen resultieren.

Auf Grund der zum 1. Juli 2016 im Konzern abgeschlossenen Ergebnisabführungsverträge besteht zum Bilanzstichtag eine ertragsteuerliche Organschaft mit der **VARTA Microbattery GmbH**, Ellwangen, Deutschland, und **VARTA Storage GmbH**, Nördlingen, Deutschland, als Organgesellschaften und der **VARTA AG**, Ellwangen, Deutschland, als Organträgerin.

In der KonzernGesamtergebnisrechnung sind T€ 212 (2017: T€ -42) Ertragsteuereffekte aus den Cashflow-Hedges enthalten. Die Einkommensteuer auf die Neubewertung von leistungsorientierten Plänen nach IAS 19 beträgt T€ -41 (2017: T€ -381). Beide Posten sind im sonstigen Ergebnis erfasst.

Im Konzern sind folgende nicht aktivierte und nicht genutzte steuerliche Verlustvorträge aus der Körperschaftsteuer enthalten:

(IN T€)	31. DEZEMBER 2018	31. DEZEMBER 2017
Verfallsdatum:		
Kein Verfall	3.284	3.284
Anrechenbare steuerliche Verlustvorträge am 31. Dezember	3.284	3.284

Für Verlustvorträge in Höhe von T€ 3.284 (2017: T€ 3.284) wurden keine latenten Steuern aktiviert. In den betreffenden Gesellschaften ist die Wahrscheinlichkeit, dass zukünftige Gewinne mit den aufgelaufenen Verlustvorträgen verrechnet werden können, zum Zeitpunkt der Bilanzierung als gering beurteilt worden.

Die Aktivierung steuerlich verwendbarer Verlustvorträge wird jährlich neu beurteilt und basiert auf aktuellen Annahmen und Einschätzungen des Managements. Dabei werden diejenigen Verlustvorträge aktiviert, die innerhalb der nächsten fünf Jahre aufgrund der Ertragslage von Einzelgesellschaften oder steuerlichen Organschaften genutzt werden können. In Ländern beziehungsweise Gesellschaften, in denen eine Nutzung der Verlustvorträge nicht absehbar ist, wird somit auf eine Aktivierung verzichtet.

37 KONZERN-KAPITALFLUSSRECHNUNG

Die übrigen zahlungsunwirksamen Aufwendungen und Erträge resultieren im Wesentlichen aus den nicht zahlungswirksamen Veränderungen des Erstattungsanspruchs aus dem Schuldbeitritt in Höhe von T€ 180 und der nicht zahlungswirksamen Effekte aus der aktienbasierten Vergütung in Höhe von T€ 2.830 (vgl. Erläuterungen 29 „Personalaufwand“). Zusätzlich sind in den nicht zahlungswirksamen Veränderungen Währungseffekte in Höhe von T€ -633 (2017: T€ -305) und aus Veränderungen der Konzern-Gesamtergebnisrechnung in Höhe von T€ -361 (2017: T€ 1.436) enthalten, welche direkt im Eigenkapital erfasst werden. Aufgrund der neuen Standards gab es zudem einen einmaligen Effekt in Höhe von -699 T€.

Der Posten „Auszahlungen aus dem Kauf von Sachanlagen und immateriellen Vermögenswerten“ ist, aufgrund von offenen Posten, welche nicht zahlungspflichtig waren, nicht mit den entsprechenden Zugängen der „immateriellen Vermögenswerten und Sachanlagen“ abstimmbare. Hauptsächlich ergibt sich der Unterschied aus Verbindlichkeiten in Höhe von T€ 901 (31. Dezember 2017: T€ 806). Die offenen Posten aus den Investitionen des Vorjahres wurden im Folgejahr vollständig bezahlt und in der Geldflussrechnung dem Posten „Auszahlungen aus dem Kauf von Sachanlagen und immateriellen Vermögenswerten“ zugeordnet.

Der Ausweis der Mittelabflüsse aus der Aktivierung selbsterstellter Sachanlagen und aus der Aktivierung von Entwicklungskosten, dargestellt in der Zeile „Aktivierte Eigenleistungen“ in Höhe von T€ 3.517, wurde in der Vorjahres-Vergleichsspalte gem. IAS 8.41 angepasst und seit dem Geschäftsjahr im Cashflow aus Investitionstätigkeit (i.Vj. Netto-Cashflow aus der laufenden Geschäftstätigkeit) ausgewiesen.

Zur Entwicklung der finanziellen Verbindlichkeiten verweisen auf die Erläuterungen zu 19 „Andere finanzielle Verbindlichkeiten“.

Von den dargestellten Zahlungsmittelbeständen unterliegen T€ 74 (31. Dezember 2017: T€ 74) einer Verfügungsbeschränkung.

38 **RISIKOMANAGEMENT**

38.1 **INTERNES KONTROLLSYSTEM**

Um die Übereinstimmung des Konzernabschlusses der **VARTA AG** mit den anzuwendenden Rechnungslegungsgrundsätzen und um die Ordnungsmäßigkeit der Konzernberichterstattung zu gewährleisten, hat das Management der **VARTA AG** interne Kontroll- und Steuerungssysteme für die Finanzberichterstattung eingerichtet. Damit wird eine angemessene Sicherheit hinsichtlich der Zuverlässigkeit der Finanzberichterstattung gewährleistet, um eine möglichst zuverlässige Beurteilung der Vermögens-, Finanz- und Ertragslage der Gesellschaft zu ermöglichen.

Der Prüfungsausschuss überwacht zum einen die Einhaltung der Richtlinien und Prozesse des Konzern-Risikomanagements durch den Vorstand und zum anderen die Wirksamkeit des Risikomanagement-Systems im Hinblick auf die Risiken, denen der Konzern ausgesetzt ist. Der Aufbau einer internen Revision ist angestrebt, sodass regelmäßige Prüfungen durchgeführt werden können, deren Ergebnisse unmittelbar an den Prüfungsausschuss berichtet werden.

Jedem internen Kontrollsystem, wie gut auch immer konzipiert, sind Grenzen gesetzt. Daher können auch diejenigen internen Kontroll- und Steuerungssysteme, die für wirksam befunden wurden, keine vollständige Sicherheit hinsichtlich der Erstellung und Darstellung von Abschlüssen bieten.

Bei der Bilanzierung und Bewertung werden Einschätzungen und Annahmen bezüglich der Zukunft getroffen. Die Schätzungen und Annahmen, die ein signifikantes Risiko in Form einer wesentlichen Anpassung der Buchwerte von Vermögen und Schulden innerhalb des nächsten Geschäftsjahrs darstellen, sind unter den einzelnen Positionen im Anhang dargestellt. Insgesamt wurden im abgelaufenen Geschäftsjahr aber keine Risiken identifiziert, die zu einer wesentlichen Korrektur der im Konzernabschluss dargestellten Vermögens-, Finanz- und Ertragslage des Unternehmens führen könnten.

38.2 **FINANZRISIKOMANAGEMENT**

Das Finanzrisikomanagement des Konzerns wurde während der dargestellten Perioden vom Vorstand der **VARTA AG** bzw. dem Management der **VARTA Microbattery GmbH** und dem Management der Montana Tech Components GmbH ("MTC GmbH) gesteuert (vgl. Erläuterungen 39 „Nahestehende Personen und Gesellschaften"). Vorrangiges Ziel für das Finanzrisikomanagement ist, die Finanzrisiken, welchen der Konzern ausgesetzt ist, zu identifizieren, zu überwachen und effiziente Sicherungsmaßnahmen zu etablieren. Die finanziellen Risiken ergeben sich aus dem operativen Geschäft sowie der Finanzierungsstruktur. Dazu zählen insbesondere das Kredit-, Liquiditäts-, Währungs- und Zinsrisiko sowie das Marktpreisrisiko von Commodities.

Neben der Identifizierung, Analyse und Bewertung der Finanzrisiken erfolgen auch die Entscheidungen über den Einsatz von Finanzinstrumenten zum Steuern dieser Risiken grundsätzlich durch das Management der MTC GmbH sowie der **VARTA Microbattery GmbH** und den Vorstand der **VARTA AG**, welche im Allgemeinen die Strategie einer geringen Risikobereitschaft verfolgen.

Die nachfolgenden Abschnitte geben einen Überblick über das Ausmaß der einzelnen Risiken sowie die Ziele, Grundsätze und Prozesse für Messung, Überwachung und Absicherung der finanziellen Risiken.

Kreditrisiko (Bonitätsrisiko)

Das Kreditrisiko entsteht im Konzern aus Ausleihungen, Forderungen aus Lieferungen und Leistungen, sonstigen Forderungen und Zahlungsmitteln und Zahlungsmitteläquivalenten, wobei der Schwerpunkt des Kreditrisikos bei den Forderungen aus Lieferungen und Leistungen liegt. Dem Ausfallrisiko im Forderungsbereich aufgrund von Liquiditätsrisiken wird durch gezielte Maßnahmen wie laufende Bonitätsprüfung, teilweise Versicherung der Forderungen gegen Insolvenz, Vorauszahlungsvereinbarung und Mahnwesen entgegengewirkt.

Aufgrund der Konzernpolitik, Zahlungsmittel und Zahlungsmitteläquivalente weltweit als Einlagen ausschließlich bei Finanzinstitutionen mit einwandfreier erstklassiger Bonität zu investieren, ist das aus Bankguthaben entstehende Kreditrisiko ebenso begrenzt.

Der Buchwert der finanziellen Vermögenswerte entspricht dem maximalen Kreditrisiko, das sich zum Bilanzstichtag im Wesentlichen wie folgt zusammensetzt:

(IN T€)	BUCHWERTE	
	31. DEZEMBER 2018	31. DEZEMBER 2017
Zahlungsmittel und Zahlungsmitteläquivalente	149.741	138.536
Vertragsvermögenswerte	2.370	0
Forderungen aus Lieferungen und Leistungen	26.345	20.103
Andere finanzielle Vermögenswerte	359	444
Sonstige Vermögenswerte*	25.863	23.173
Summe finanzielle Vermögenswerte	204.678	182.256

* ohne sonstige Steuerforderungen T€ 2.295 (2017: T€ 4.992) und aktive Rechnungsabgrenzungsposten T€ 1.674 (2017: T€ 684).

Im Geschäftsjahr 2018 bestand mit einer Bank ein Rahmenvertrag über den Verkauf von Forderungen mit einer Laufzeit bis September 2019. Dieser wurde Mitte 2018 um ein weiteres Jahr verlängert. Dabei werden Forderungen aus Lieferungen und Leistungen im Rahmen der gewöhnlichen Geschäftstätigkeit mit Eingang der entsprechenden Rechnung beim jeweiligen Schuldner unter Angabe des Zahlungsziels verkauft. Der Verkauf der Forderungen erfolgt zum Ende eines Monats. Zu diesem Zeitpunkt entscheidet die Bank im Rahmen eines Gesamtvolumens in Höhe von T€ 10.000 über die Höhe der anzukaufenden Forderungen. Die zu diesem Zeitpunkt zum Fair Value bewerteten Forderungen werden zu 90 % des Transaktionspreises an die Bank verkauft. Die im Laufe eines Monats bezahlten Forderungen werden unter den sonstigen Finanzverbindlichkeiten gegenüber der Bank dargestellt (vgl. Erläuterungen 19 „Andere finanzielle Verbindlichkeiten“). Zum 31. Dezember 2018 hat der Konzern Forderungen in Höhe von T€ 8.546 (31. Dezember 2017: T€ 8.541) verkauft. Im Konzern bestehen keine weiteren Risiken aus den verkauften Forderungen.

Am Bilanzstichtag waren Ausleihungen inklusive abgegrenzter Zinsen in Höhe von T€ 359 (31. Dezember 2017: T€ 444) an Dritte gewährt.

Zum Bilanzstichtag 31. Dezember 2018 betreffen die sonstigen Vermögenswerte im Wesentlichen den Erstattungsanspruch aus dem zum 30. Juni 2017 getätigten Schuldbeitritt in Höhe von T€ 15.633 (vgl. 1 „Allgemeine Informationen“) und Forderungen aus Förderprojekten in Höhe von T€ 7.093 sowie Forderungen aus Kauttionen gegenüber nahestehenden Unternehmen in Höhe von T€ 750.

Bei der Berechnung des Kreditrisikos wird von Bruttobuchwerten abzüglich der Wertberichtigungen, die gemäß IFRS 9 erfasst wurden, ausgegangen. Erhaltene Sicherheiten oder andere Bonitätsverbesserungen werden dabei nicht berücksichtigt.

Das maximale Kreditrisiko ist als gering einzustufen, da das im Grundgeschäft immanente Ausfallsrisiko mit Geschäftspartnern durch Kreditversicherungen in Höhe von T€ 13.302 (31. Dezember 2017: T€ 10.867) teilweise abgedeckt wird. Die anzuwendenden Kriterien zur Bonitätsbeurteilung sind in den Verträgen mit Kreditversicherern sowie in internen Richtlinien festgelegt. Zudem ist das Kreditrisiko nicht konzentriert, da die Kundenbasis des Konzerns aus einer Vielzahl von Kunden besteht.

Offene Forderungen zum Bilanzstichtag müssen unabhängig von ihren Fälligkeiten den Kriterien der Risikobeurteilung des Konzerns standhalten. Grundsätzlich wird bei allen finanziellen Vermögenswerten aufgrund von internen und externen Erfahrungswerten ein Risiko berücksichtigt. Es gibt keine finanziellen Vermögenswerte, für die Konditionen nachverhandelt wurden.

Die Forderungen aus Lieferungen und Leistungen nach Wertberichtigung lassen sich wie folgt darstellen:

(IN T€)	31. DEZEMBER 2018	31. DEZEMBER 2017
Vertragsvermögenswerte	2.370	0
Forderungen aus Lieferungen und Leistungen	26.783	20.598
Wertberichtigungen	-438	-495
Forderungen aus Lieferungen und Leistungen und Vertragsvermögenswerte – netto	28.715	20.103

Die Wahrscheinlichkeit künftiger Forderungsausfälle ist als gering einzustufen.

Die gesamten Wertberichtigungen von Forderungen aus Lieferungen und Leistungen zeigen folgende Entwicklung:

(IN T€)	2018	2017
Stand zu Beginn des Geschäftsjahres	303	671
Zuführung	655	94
Verbrauch	-215	0
Auflösung	-320	-219
Währungsdifferenzen	15	-51
Summe Wertberichtigungen	438	495

Eine 100-%-ige Wertberichtigung der Forderungen bzw. des finanziellen Vermögenswertes wird vorgenommen, sobald eine Uneinbringlichkeit bekannt oder eine Forderung über 90 Tage überfällig ist. Für überfällige Forderungen zwischen 31 und 90 Tagen wird der erwartete Ausfall unter Berücksichtigung des Länderrisikos und durchschnittlicher Ausfälle eine Wertberichtigung gebucht:

- > 31 Tage: 0,00-0,17% Wertberichtigung

Um den Erfahrungen aus Vorjahren Rechnung zu tragen, wurden die wesentlichen offenen Forderungen, bereinigt um die Versicherten, bereits Wertberichtigten und Forderungen von öffentlichen Auftraggebern, jährlich durch eine pauschale Wertberichtigung bereinigt, dargestellt. Der angesetzte Wertberichtigungssatz berechnet sich jährlich aus einem Zehnjahresdurchschnitt der Relation von offenen Forderungen und Forderungsausfällen sowie einem Länderrisikozuschlag.

Die Wahrscheinlichkeit von künftigen Zahlungseingängen auf bereits wertberichtigten Forderungen wurde zum Zeitpunkt der Bilanzierung als gering beurteilt.

Die folgende Abbildung legt die Informationen zu den überfälligen Forderungen aus Lieferungen und Leistungen nach dem Simplified Approach offen:

(T€)	31. DEZEMBER 2018			31. DEZEMBER 2017		
	BUCHWERT VOR WERT-BERICHTIGUNGEN	WERT-BERICHTIGUNGEN	NETTO	BUCHWERT VOR WERT-BERICHTIGUNGEN	WERT-BERICHTIGUNGEN	NETTO
0 bis 10 Tage überfällig	2.528	0	2.528	1.798	-33	1.765
11 bis 30 Tage überfällig	1.212	0	1.212	2.953	-6	2.947
31 bis 60 Tage überfällig	520	-75	445	814	-46	768
61 bis 180 Tage überfällig	137	-14	123	0	0	0
181 bis 360 Tage überfällig	408	-250	158	127	-61	66
Mehr als 360 Tage überfällig	98	-99	-1	201	-200	1
Summe Konzern	4.903	-438	4.465	5.893	-346	5.547

Bei den überfälligen Nettoforderungen aus Lieferungen und Leistungen handelt es sich in erster Linie um Forderungen aus langjährig bestehenden Kundenbeziehungen. Aufgrund von Erfahrungswerten aus der Vergangenheit erwartet der Konzern keine wesentlichen Ausfälle.

Die finanziellen Vermögenswerte, die unter die Anwendung des General Approachs fallen, wurden nicht wertberichtet, da aus den aktuell vorhandenen Sachverhalten aufgrund von Sicherheiten keine wesentliche Ausfälle erwartet werden.

Liquiditätsrisiko

Die Sicherung der Liquidität wird laufend durch das Treasury der MTC GmbH, **VARTA AG** und der **VARTA Microbattery GmbH** überwacht. Die Steuerung reicht vom ständigen Vergleich der prognostizierten und tatsächlichen Zahlungsflüsse bis zur Abstimmung der Fälligkeitsprofile von finanziellen Vermögenswerten und Verbindlichkeiten. Die wesentlichen Liquiditätsrisiken bestehen in allgemeinen Wirtschaftsrisiken, im Ausfall von Kundenzahlungen und Wechselkursrisiken.

Nachfolgend werden die nicht diskontierten vertraglichen Fälligkeiten der nicht-derivativen und derivativen finanziellen Verbindlichkeiten ausgewiesen. Es bestehen im Zeitablauf keine Änderungen des Ausfallrisikos der finanziellen Verbindlichkeiten. Die Tabelle enthält sowohl Zins- als auch Tilgungszahlungen:

31. Dezember 2018

(IN T€)	BUCHWERTE	VERTRAG- LICHE CASH- FLOWS	SOFORT	BIS 3 MONATE	3 BIS 12 MONATE	1 BIS 5 JAHRE	MEHR ALS 5 JAHRE
Nicht-derivative finanzielle Verbindlichkeiten							
Sonstige Finanzverbindlichkeiten*	8.204	8.204	0	1.459	545	0	6.200
Verbindlichkeiten aus Lieferungen und Leistungen**	23.434	23.434	6.207	17.227	0	0	0
Abgegrenzte Schulden***	2.961	2.961	0	0	2.961	0	0
Sonstige Verbindlichkeiten****	2.002	2.002	152	1.850	0	0	0
Summe nicht-derivative finanzielle Verbindlichkeiten	36.601	36.601	6.359	20.536	3.506	0	6.200

* Ohne derivative Finanzinstrumente T€ 716; inklusive einem Forderungsverzicht in Höhe von T€ 6.200 mit einer erwarteten Laufzeit von mehr als 5 Jahren, welcher aufgrund von bestimmten Umständen früher zurückbezahlt werden kann. (vgl. Erläuterungen 19 „Andere finanzielle Verbindlichkeiten“)

** Ohne erhaltene Anzahlungen T€ 11.587 und Vertragsverbindlichkeiten T€ 8.435

*** Ohne abgegrenzte Schulden für Leistungen an Mitarbeiter T€ 9.084

**** Ohne passive Rechnungsabgrenzungen T€ 93, Verbindlichkeiten aus Förderprojekten T€ 6.418, Zollverbindlichkeiten T€ 793, sonstige Verbindlichkeiten aus Steuern T€ 1.457 und im Rahmen der sozialen Sicherheit T€ 348

(IN T€)	BUCHWERTE	VERTRAG- LICHE CASH- FLOWS	SOFORT	BIS 3 MONATE	3 BIS 12 MONATE	1 BIS 5 JAHRE	MEHR ALS 5 JAHRE
Derivative finanzielle Verbindlichkeiten							
Devisentermingeschäfte (Cashflow-Hedge)	716	10.000	0	10.000	0	0	0
Summe derivative finanzielle Verbindlichkeiten	716	10.000	0	10.000	0	0	0
Summe Konzern	37.317	46.601	6.359	30.536	3.506	0	6.200

31. Dezember 2017

(IN T€)	BUCHWERTE	VERTRAG- LICHE CASH- FLOWS	SOFORT	BIS 3 MONATE	3 BIS 12 MONATE	1 BIS 5 JAHRE	MEHR ALS 5 JAHRE
Nicht-derivative finanzielle Verbindlichkeiten							
Sonstige Finanzverbindlichkeiten*	8.223	8.240	0	1.463	577	0	6.200
Verbindlichkeiten aus Lieferungen und Leistungen**	32.417	32.417	9.664	22.753	0	0	0
Abgegrenzte Schulden***	8.072	8.072	0	0	8.072	0	0
Sonstige Verbindlichkeiten****	5.609	5.609	972	4.533	0	104	0
Summe nicht-derivative finanzielle Verbindlichkeiten	54.321	54.338	10.636	28.749	8.649	104	6.200

* Ohne derivative Finanzinstrumente T€ 178; inklusive einem Forderungsverzicht in Höhe von T€ 6.200 mit einer erwarteten Laufzeit von mehr als 5 Jahren, welcher aufgrund von bestimmten Umständen früher zurückbezahlt werden kann. (vgl. Erläuterungen 19 „Andere finanzielle Verbindlichkeiten“)

** Ohne kurzfristige erhaltene Anzahlungen T€ 62 (Lieferverbindlichkeiten > 1 Jahr sind in der Bilanz in den sonstigen langfristigen Verbindlichkeiten ausgewiesen)

*** Ohne abgegrenzte Schulden für Leistungen an Mitarbeiter T€ 8.501

**** Ohne passive Rechnungsabgrenzungen T€ 23, sonstige Verbindlichkeiten aus Steuern T€ 4.869 und im Rahmen der sozialen Sicherheit T€ 232

(IN T€)	BUCHWERTE	VERTRAG- LICHE CASH- FLOWS	SOFORT	BIS 3 MONATE	3 BIS 12 MONATE	1 BIS 5 JAHRE	MEHR ALS 5 JAHRE
Derivative finanzielle Verbindlichkeiten							
Devisentermingeschäfte (Cashflow-Hedge)	178	16.340	0	16.340	0	0	0
Summe derivative finanzielle Verbindlichkeiten	178	16.340	0	16.340	0	0	0
Summe Konzern	54.499	70.678	10.636	45.089	8.649	104	6.200

Marktrisiko

Das Marktrisiko beinhaltet das Währungs-, Rohstoff- und Zinsrisiko, welche nachfolgend näher erläutert werden.

Rohstoffrisiko

Der Konzern kauft Rohstoffe in unterschiedlichen Mengen, und diese unterliegen einem Preisänderungsrisiko. Durch die Analyse der geplanten Rohstoffmengen werden die wesentlichen Rohstoffe bestimmt und durch Rohstoff-Swaps abgesichert. Das verbleibende Rohstoffrisiko wird für den Konzern als gering eingeschätzt.

Währungsrisiko

Der Konzern wickelt seine Warenein- und -verkäufe basierend auf der funktionalen Währung der drei Regionen überwiegend in Euro (Europa) und US Dollar (USA, Asien) ab. Währungsrisiken, die Forderungen aus Lieferungen und Leistungen betreffen, bestehen nur in sehr geringem Ausmaß, da die anfallenden Ausgangsrechnungen bei Auslandsgesellschaften zum Großteil in der jeweiligen lokalen Währung fakturiert werden. Ebenso werden Einkäufe vom Vorratsbestand und/oder von Dienstleistungen hauptsächlich in der lokalen Währung der Tochtergesellschaften getätigt.

Zum Bilanzstichtag sind die verzinslichen Verbindlichkeiten überwiegend in Euro und US-Dollar ausgewiesen, welche den funktionalen Währungen der jeweiligen Konzerngesellschaften entsprechen, sodass auch diesbezüglich nach Einschätzung des Konzerns kein wesentliches Währungsrisiko besteht.

Die nachfolgende Abbildung zeigt finanzielle Vermögenswerte und Verbindlichkeiten je nach Währungspaar (EUR / USD), bei denen die Währung von der funktionalen Währung der jeweiligen Konzerngesellschaft, welche diese Finanzinstrumente hält, abweicht.

(IN T€)	31. DEZEMBER 2018	31. DEZEMBER 2017
Zahlungsmittel und Zahlungsmitteläquivalente	7.117	6.965
Forderungen aus Lieferungen und Leistungen	3.370	3.179
Forderungen gegenüber nahestehenden Unternehmen	6.783	11.280
Verbindlichkeiten aus Lieferungen und Leistungen		151
Darlehen von nahestehenden Unternehmen	11.048	16.176
Verbindlichkeiten gegenüber nahestehenden Unternehmen	3.294	3.107
Summe Währungsexposure brutto	4.614	1.990
Devisentermingeschäfte	11.048	16.176
Summe Währungsexposure netto	15.662	18.166

Sensitivitätsanalyse

Eine Veränderung der folgenden funktionalen Währung gegenüber der Fremdwährung aus dem Währungspaar in Höhe von der unten angeführten Prozentpunkte hätte das Ergebnis des Konzernabschlusses um die untenstehenden Beträge per 31. Dezember erhöht (gemindert). Im Rahmen dieser Analyse werden die übrigen Variablen, insbesondere die Zinssätze, konstant gehalten.

(IN T€)		GEWINN (+) / VERLUST (-)	
31. Dezember 2018			
EUR/USD	+/- 7,3 %	-775	860

(IN T€)		GEWINN (+) / VERLUST (-)	
31. Dezember 2017			
EUR/USD	+/- 6,9 %	-840	951

Die Volatilität für die einzelnen relevanten Währungspaare wurde mit historischen Daten für die letzten 250 Kurstage (vor dem jeweiligen Stichtag) berechnet. Auf Basis der täglichen Wechselkursentwicklung (Veränderung aktueller Kurse gegenüber Vortag) wurde durch Hochskalieren dieser Tagesvolatilitäten die dargelegte Jahresvolatilität ermittelt.

Die Sensitivitätsanalyse zeigte, dass sich keine wesentlichen Effekte auf das Eigenkapital des Konzerns aus den Währungspaaren ergeben hätten.

Zinsrisiko

Das Zinsrisiko teilt sich auf in Veränderungen der zukünftigen Zinszahlungen aufgrund von Schwankungen des Marktzinssatzes und in ein zinsbedingtes Risiko einer Änderung des Marktwertes, de facto verändert sich der Marktwert eines Finanzinstrumentes aufgrund von Schwankungen des Marktzinssatzes.

Der Konzern ist Zinsrisiken ausgesetzt, welche sich aus der Aufnahme und der Anlage von Finanzmitteln zu fixen und variablen Zinssätzen ergeben, wobei der **VARTA AG** Konzern aufgrund des derzeitigen Liquiditätsüberschusses die Anlage von Mitteln im Mutterkonzern vornimmt.

Zum Bilanzstichtag bestehen folgende verzinsliche Finanzinstrumente:

(IN T€)	BUCHWERTE	
	31. DEZEMBER 2018	31. DEZEMBER 2017
Fest verzinsliche Finanzinstrumente		
Finanzielle Vermögenswerte*	57.063	530
Finanzielle Verbindlichkeiten**	8.204	8.223
Variabel verzinsliche Finanzinstrumente		
Finanzielle Vermögenswerte*	92.678	138.524
Finanzielle Verbindlichkeiten**	0	0

* enthalten Bankguthaben und Festgelder sowie kurzfristige Veranlagungen

** enthalten sonstige Finanzverbindlichkeiten, ohne derivative Finanzinstrumente T€ 715

Sensitivitätsanalyse für festverzinsliche Finanzinstrumente

Im Konzern sind weder finanzielle Vermögenswerte (Festgelder) noch finanzielle Verbindlichkeiten (Verbindlichkeiten gegenüber Kreditinstituten), die fix verzinslich sind, erfolgswirksam zum beizulegenden Zeitwert bewertet. Die Bewertung dieser Finanzinstrumente erfolgt zu fortgeführten Anschaffungskosten. Eine Erhöhung der Zinssätze hätte somit keinen Einfluss auf das Konzernergebnis.

Sensitivitätsanalyse für variable verzinsliche Finanzinstrumente

Eine Zinssatzerhöhung um einen Prozentpunkt hätte – unter Berücksichtigung der Absicherung variabel verzinslicher Finanzinstrumente durch fixe Zinsen – das Konzernergebnis um T€ 658 erhöht (2017: um T€ 981 erhöht). Eine Reduktion des Zinssatzes von einem Prozentpunkt hätte eine Reduktion des Konzernergebnisses um T€ -658 (2017: Reduzierung um T€ -981) zur Folge. Dabei wurde auch ein mögliches Sinken der Zinssätze unter 0 % berücksichtigt. Im Rahmen dieser Analyse wird angenommen, dass alle übrigen Variablen, insbesondere Fremdwährungseffekte, konstant bleiben.

Derivative Finanzinstrumente

Der Konzern setzt derivative Finanzinstrumente im Wesentlichen zur Reduzierung der Risiken aus Änderungen von Wechsel- und Rohstoffkursen ein. Dabei kommen Devisentermingeschäfte und Commodity Swaps zur Reduktion der kurzfristigen Auswirkungen von Wechselkurs- und Rohstoffkursschwankungen zur Anwendung. Alle diesbezüglichen Vertragspartner sind namhafte internationale Finanzinstitute, mit denen der Konzern in laufenden Geschäftsbeziehungen steht. Dementsprechend betrachtet der Konzern das Risiko der Nichterfüllung durch einen Vertragspartner und damit das Risiko diesbezüglicher Verluste als gering. Der Gewinn der dargestellten derivativen Finanzinstrumente betragen zum Bilanzstichtag 31. Dezember 2018 T€ 1.028 (31. Dezember 2017: Verlust T€ 1.829)

Der Konzern designiert die Devisentermingeschäfte zur Absicherung von Währungsrisiken und wendet ein Sicherungsverhältnis von 1:1 an. Die kritischen Bedingungen entsprechen dem Devisentermingeschäft sowie dem Grundgeschäft. Der Konzern bestimmt das Bestehen einer wirtschaftlichen Beziehung zwischen dem Sicherungsinstrument und dem gesicherten Grundgeschäft auf der Grundlage von Währung, Betrag und Zeitpunkt ihrer jeweiligen Zahlungsströme.

Die Derivate werden im Rahmen des deutschen Rahmenvertrags für finanzielle Derivatgeschäfte abgeschlossen, welcher eine Verrechnung von ausstehenden Positionen ermöglicht. Der zugrunde liegende Vertrag entspricht nicht den Kriterien des IFRS 9, um eine Verrechnung durchzuführen. Unter bestimmten Voraussetzungen, wie zum Beispiel einem Verzug oder einer Insolvenz eines Vertragspartners, besteht trotzdem ein rechtskräftiges Recht zur Verrechnung von ausstehenden Geschäften. Zum Bilanzstichtag wurden keine Verrechnungen in den finanziellen Posten vorgenommen. Damit entspricht der potenziell verrechnete Betrag, welcher unter einem Rahmenvertrag möglich wäre, dem ausgewiesenen Bruttobuchwert der Derivate.

Folgende Tabelle zeigt den Bestand an derivativen Finanzinstrumenten zum Bilanzstichtag:

31. Dezember 2018

	WÄHRUNG	DURCHSCHN. SICHERUNGSKURS 1-12 MONATE	NOMINALER BETRAG (IN TAUSEND ORIGINALWÄHRUNG)	FAIR VALUE (IN T€)	DAVON ERFOLGSNEUTRAL	LAUFZEIT
Commodity Swap	USD	11,990	432	-38	-38	bis 1 Jahr
Devisentermingeschäft	USD	1,1411	21.900	-106	0	bis 1 Jahr
Devisentermingeschäft	USD	1,1434	10.000	-23	0	bis 1 Jahr
Devisentermingeschäft	USD	1,2292	8.000	-229	-229	bis 1 Jahr
Devisentermingeschäft	USD	1,2292	11.200	-320	-320	bis 1 Jahr
Devisentermingeschäft	USD	1,1496	12.650	31	0	bis 1 Jahr
Summe Konzern				-685	-587	

Das neutrale Ergebnis des Geschäftsjahres in Höhe von T€ -729 setzt sich zusammen aus dem Effekt des aktuellen Jahres T€ -587 sowie dem Settlementeffekt aus 2017 in Höhe von T€ -142.

31. Dezember 2017

	WÄHRUNG	NOMINALER BETRAG (IN TAUSEND ORIGI- NALWÄHRUNG)	FAIR VALUE (IN T€)	DAVON ERFOLGSNEUTRAL	LAUFZEIT
Devisentermingeschäft	USD	19.400	-178	0	bis 1 Jahr
Devisentermingeschäft	USD	444	142	142	bis 1 Jahr
Summe Konzern			-36	0	

Die Sicherungsgeschäfte werden über die Laufzeit mit einem durchschnittlichen Sicherungskurs abgeschlossen. Im Geschäftsjahr 2018 wurden T€ 31 (2017: T€ 142) von der Gesamtergebnisrechnung in die Erfolgsrechnung umgegliedert.

Die DTG sind mit einem Wert von -678 T€ im Bilanzposten sonstige Verbindlichkeiten und mit einem Wert von 31 T€ im Bilanzposten sonstige Forderungen dargestellt. Mit einem Wert von -38 T€ wird die Commodity-Sicherung in dem Bilanzposten Sonstige Verbindlichkeiten gezeigt.

Die Liquiditätsanalyse der derivativen Finanzinstrumente wurde bereits im obigen Teil dieses Kapitels, unter „Liquiditätsrisiko“ dargestellt.

Kategorien von Finanzinstrumenten

In der nachfolgenden Tabelle sind die Buchwerte der Finanzinstrumente nach Kategorien dargestellt. Im Bereich der derivativen Finanzinstrumente unterscheiden sich die Buchwerte von den beizulegenden Zeitwerten, im Fall der übrigen Finanzinstrumente entspricht der Buchwert dem beizulegenden Zeitwert.

(IN T€)	2018	STUFE 1	STUFE 2	STUFE 3
Als erfolgswirksam zum beizulegenden Zeitwert bewertete Finanzinstrumente				
Derivative Finanzinstrumente – Aktiva	31	0	31	0
Derivative Finanzinstrumente – Passiva	-129	0	-129	0
Summe	-98	0	-98	0

(IN T€)	2017	STUFE 1	STUFE 2	STUFE 3
Als erfolgswirksam zum beizulegenden Zeitwert bewertete Finanzinstrumente				
Derivative Finanzinstrumente – Aktiva	142	0	142	0
Derivative Finanzinstrumente – Passiva	-178	0	-178	0
Summe	-36	0	-36	0

(IN T€)	31. DEZEMBER 2018	31. DEZEMBER 2017
Derivative Finanzinstrumente	31	142
Derivative Finanzinstrumente zum beizulegenden Zeitwert bewertet	31	142
Zahlungsmittel und Zahlungsmitteläquivalente	149.741	138.536
Ausleihungen	359	444
Forderungen aus Lieferungen und Leistungen und Vertragsvermögenswerte	28.715	20.103
Sonstige Vermögenswerte*	25.863	23.173
Ausleihungen und Forderungen	54.937	43.578
Summe finanzielle Vermögenswerte	204.709	182.256
Derivative Finanzinstrumente	129	178
Derivative Finanzverbindlichkeiten zum beizulegenden Zeitwert bewertet	129	178
Sonstige Finanzverbindlichkeiten**	8.204	8.223
Verbindlichkeiten aus Lieferungen und Leistungen***	31.869	32.417
Abgegrenzte Schulden****	2.961	8.072
Sonstige Verbindlichkeiten*****	2.002	5.609
Zu fortgeführten Anschaffungskosten bewertet	45.036	54.321
Summe finanzielle Verbindlichkeiten	45.165	54.499

* Ohne sonstige Steuerforderungen T€ 2.295 (2017: T€ 4.992) und aktive Rechnungsabgrenzungsposten T€ 1.674 (2017: T€ 684).

** Ohne derivative Finanzinstrumente T€ 710; inklusive einem Forderungsverzicht in Höhe von T€ 6.200 mit einer erwarteten Laufzeit von mehr als 5 Jahren, welcher aufgrund von bestimmten Umständen früher zurückbezahlt werden kann. (vgl. Erläuterungen 19 „Andere finanzielle Verbindlichkeiten“)

*** Ohne erhaltene Anzahlungen T€ 11.587

**** Ohne abgegrenzte Schulden für Leistungen an Mitarbeiter T€ 9.084

***** Ohne passive Rechnungsabgrenzungen T€ 93, Verbindlichkeiten aus Förderprojekten T€ 6.418, Zollverbindlichkeiten T€ 793, sonstigen Verbindlichkeiten aus Steuern T€ 1.457 und im Rahmen der sozialen Sicherheit T€ 348

Berechnung des beizulegenden Zeitwerts:

Eine Reihe von Rechnungslegungsmethoden und Angaben des Konzerns verlangen die Bestimmung der beizulegenden Zeitwerte für finanzielle und nicht finanzielle Vermögenswerte und Verbindlichkeiten. Der beizulegende Zeitwert ist der Preis, den man in einer gewöhnlichen Transaktion zwischen Marktteilnehmern am Bewertungsstichtag beim Verkauf eines Vermögenswertes erhalten würde oder bei der Übertragung einer Schuld zu zahlen hätte (IFRS 13.9).

Bei der Bestimmung des beizulegenden Zeitwertes eines Vermögenswertes oder einer Schuld verwendet der Konzern soweit möglich am Markt beobachtbare Daten. Basierend auf den in den Bewertungstechniken verwendeten Inputfaktoren werden die beizulegenden Zeitwerte in unterschiedliche Stufen in der Fair-Value-Hierarchie eingeordnet:

- *Stufe 1:* Notierte Preise (unbereinigt) auf aktiven Märkten für identische Vermögenswerte und Schulden
- *Stufe 2:* Bewertungsparameter, bei denen es sich nicht um die in Stufe 1 berücksichtigten notierten Preise handelt, die sich aber für den Vermögenswert oder die Schuld entweder direkt (das heißt als Preis) oder indirekt (das heißt als Ableitung von Preisen) beobachten lassen
- *Stufe 3:* Bewertungsparameter für Vermögenswerte oder Schulden, die nicht auf beobachtbaren Marktdaten beruhen.

Wenn die zur Bestimmung des beizulegenden Zeitwertes eines Vermögenswertes oder einer Schuld verwendeten Inputfaktoren in unterschiedliche Stufen der Fair-Value-Hierarchie eingeordnet werden können, wird die Bewertung zum beizulegenden Zeitwert in ihrer Gesamtheit der Stufe der Fair Value-Hierarchie zugeordnet, die dem niedrigsten Inputfaktor entspricht, der für die Bewertung insgesamt wesentlich ist.

Zum Bilanzstichtag weist der Konzern ausschließlich Finanzinstrumente, welche mit dem beizulegenden Zeitwert bewertet werden, der Stufe 2 und Stufe 3 aus.

Kapitalmanagement

Seit dem Börsengang verfügt der **VARTA AG** Konzern über eine vergleichsweise sehr hohe Eigenkapitalbasis bzw. Eigenkapital-Quote.

Diese Kapitalausstattung erlaubt es dem Konzern, die weiterhin notwendigen Investitionen zur Erweiterung der Produktionskapazitäten aus eigenen Mitteln zu finanzieren.

Mittelfristig strebt der Konzern ein kosten- und risikooptimal ausgewogenes Verhältnis zwischen Eigen- und Fremdkapital an.

39 NAHESTEHENDE PERSONEN UND GESELLSCHAFTEN

Folgende Personen und Gesellschaften wurden als nahestehende Personen und Gesellschaften für die Berichtsperioden 2018 und 2017 identifiziert:

- MTC als oberstes Mutterunternehmen und alle Unternehmen, welche direkt oder indirekt von MTC kontrolliert, gemeinsam kontrolliert oder wesentlich beeinflusst werden;
- Alle Unternehmen, welche direkt oder indirekt von Mitgliedern des Managements kontrolliert, gemeinsam kontrolliert oder wesentlich beeinflusst werden;
- DDr. Michael Tojner als oberste Kontrollinstanz und alle Unternehmen, welche direkt oder indirekt durch DDr. Michael Tojner kontrolliert, gemeinsam kontrolliert oder wesentlich beeinflusst werden;
- Vorstands- und Aufsichtsratsmitglieder der **VARTA AG** und deren Familienangehörige;
- Des Weiteren verweisen wir auf die Angaben zum **VARTA Microbattery Pensions-Treuhand e.V.** unter 20.2 Pensionen;

Geschäftsvorfälle mit nahestehenden Unternehmen und Personen werden unter marktüblichen Konditionen abgewickelt. Die Transaktionen mit nahestehenden Personen des Konzerns werden in folgenden Kategorien dargestellt:

Nahestehende Unternehmen:

- Gesellschaften, die von MTC kontrolliert, gemeinsam kontrolliert oder wesentlich beeinflusst werden, und MTC selbst (im Folgenden „MTC-Gesellschaften“);
- Gesellschaften, die von DDr. Michael Tojner kontrolliert oder wesentlich beeinflusst werden (im Folgenden „DDr Tojner Gesellschaften“);
- Gemeinschaftsunternehmen des Konzerns;
- Gesellschaften mit denen ein Beteiligungsverhältnis besteht;

Nahestehende Personen:

- Personen, die direkt oder indirekt die Befugnis und die Verantwortung für die Planung, Leitung und Kontrolle der Aktivitäten des Konzerns verfügen.

39.1 NAHESTEHENDE UNTERNEHMEN

Im dargestellten Konzernabschluss sind die Verkäufe und der Erwerb von Vermögenswerten und Dienstleistungen von und an nahestehenden Unternehmen enthalten:

(IN T€)	2018		2017	
	TRANSAKTIONSVOLUMEN		TRANSAKTIONSVOLUMEN	
	UMSATZERLÖSE AUS PRODUKT-VERKAUF UND SERVICES	KAUF VON WAREN UND DIENST-LEISTUNGEN	UMSATZERLÖSE AUS PRODUKT-VERKAUF UND SERVICES	KAUF VON WAREN UND DIENST-LEISTUNGEN
TRANSAKTIONEN				
Transaktionen mit MTC-Gesellschaften	1.148	578	1.002	230
Transaktionen mit DDr. Tojner Gesellschaften	176	1.795	22	2.010
Transaktionen mit Gemeinschaftsunternehmen	112	1.522	3.896	1.577
Transaktionen mit Unternehmen, mit denen ein Beteiligungsverhältnis besteht	149	1	4	419
Summe	1.585	3.896	4.924	4.236

Zum Bilanzstichtag 31. Dezember 2018 sind folgende Forderungen und Verbindlichkeiten ausstehend:

(IN T€)	31. DEZEMBER 2018		31. DEZEMBER 2017	
	AUSSTEHENDE POSITIONEN		AUSSTEHENDE POSITIONEN	
	FORDERUNGEN	VERBINDLICH-KEITEN	FORDERUNGEN	VERBINDLICH-KEITEN
TRANSAKTIONEN				
Transaktionen mit MTC-Gesellschaften	57.165	216	101	127
Transaktionen mit DDr. Tojner Gesellschaften	0	551	0	0
Transaktionen mit Gemeinschaftsunternehmen	0	0	268	442
Transaktionen mit Unternehmen, mit denen ein Beteiligungsverhältnis besteht	0	0	1	14
Summe	57.165	767	370	583

Es besteht weiterhin eine finanzielle Verbindlichkeit gegenüber MTC-Gesellschaften aus dem Besserungsschein (vgl. Erläuterungen 19 „Andere finanzielle Verbindlichkeiten“) in Höhe von T€ 6.200 (2017: T€ 6.200).

Die ausstehenden Forderungen sind weitestgehend besichert.

Transaktionen mit MTC-Gesellschaften

Folgende Transaktionen wurden im vorliegenden Geschäftsjahr mit MTC-Gesellschaften getätigt:

(IN T€)	2018		2017	
	TRANSAKTIONSVOLUMEN		TRANSAKTIONSVOLUMEN	
	UMSATZERLÖSE AUS PRODUKTVERKAUF UND SERVICES	KAUF VON WAREN UND DIENSTLEISTUNGEN	UMSATZERLÖSE AUS PRODUKTVERKAUF UND SERVICES	KAUF VON WAREN UND DIENSTLEISTUNGEN
TRANSAKTIONEN				
Dienstleistungen	1.148	578	1.002	230
Summe	1.148	578	1.002	230

Die ausstehenden Forderungen und Verbindlichkeiten mit nahestehenden MTC-Gesellschaften weisen per 31. Dezember 2018 folgende Positionen aus:

(IN T€)	31. DEZEMBER 2018		31. DEZEMBER 2017	
	AUSSTEHENDE POSITIONEN		AUSSTEHENDE POSITIONEN	
	FORDERUNGEN	VERBINDLICHKEITEN	FORDERUNGEN	VERBINDLICHKEITEN
TRANSAKTIONEN				
Services	188	216	101	127
Ausleihung inklusive Zinsen	56.977	0	0	0
Summe	57.165	216	101	127

Durch die vorhandenen liquiden Mittel aufgrund des Börsengangs im Vorjahr erfolgte eine kurzfristige Veranlagung an die Montana Tech Components GmbH zur Vermeidung von Negativzinsen.

Es besteht eine nachrangige Bürgschaft der VGG GmbH in Höhe von 8 Mio. Euro. Wir verweisen hierzu auf Abschnitt 20.2 „Pensionen“.

Transaktionen mit DDR. Tojner Gesellschaften

Im Rahmen einer Sale & Lease Back Transaktion im Jahr 2015 mit einer durch DDR. Michael Tojner beherrschten Gesellschaft (vgl. Erläuterungen 10 „Leasing“) sind aus der Rückmiete der Grundstücke und Gebäude im Geschäftsjahr 2018 T€ 1.500 Mietaufwendungen (im Vorjahr: T€ 1.500) und T€ 57 aus anderen Weiterbelastungen angefallen:

(IN T€)	2018		2017	
	TRANSAKTIONSVOLUMEN		TRANSAKTIONSVOLUMEN	
	VERKAUF VON WAREN UND DIENSTLEISTUNGEN	KAUF VON WAREN UND DIENSTLEISTUNGEN	VERKAUF VON WAREN UND DIENSTLEISTUNGEN	KAUF VON WAREN UND DIENSTLEISTUNGEN
TRANSAKTIONSART				
Dienstleistungen	176	1.795	22	2.010
Summe	176	1.795	22	2.010

Zum Bilanzstichtag sind folgende Forderungen und Verbindlichkeiten aus den Transaktionen zum Bilanzstichtag in der Konzern-Rechnung offen:

(IN T€)	31. DEZEMBER 2018		31. DEZEMBER 2017	
	AUSSTEHENDE POSITIONEN		AUSSTEHENDE POSITIONEN	
	FORDERUNGEN	VERBINDLICHKEITEN	FORDERUNGEN	VERBINDLICHKEITEN
TRANSAKTIONEN				
Darlehen inklusive Zinsen	0	551	0	564
Summe	0	551	0	564

Des Weiteren besteht eine Garantie der Global Equity Beteiligungs-Management GmbH, Wien, über T€ 20.000 für Eventualverbindlichkeiten (vgl. 41 Eventualverbindlichkeiten).

Transaktionen mit Gemeinschaftsunternehmen

In dem Berichtszeitraum gab es im Wesentlichen das Gemeinschaftsunternehmen VW-VM Forschungsgesellschaft mbH & Co.KG i.L. Die Transaktionen mit dem Gemeinschaftsunternehmen beinhalten die folgenden Posten:

(IN T€)	2018		2017	
	TRANSAKTIONSVOLUMEN		TRANSAKTIONSVOLUMEN	
TRANSAKTIONSART	VERKAUF VON WAREN UND DIENSTLEISTUNGEN	KAUF VON WAREN UND DIENSTLEISTUNGEN	VERKAUF VON WAREN UND DIENSTLEISTUNGEN	KAUF VON WAREN UND DIENSTLEISTUNGEN
Personalbereitstellung	96	0	3.143	16
Dienstleistungen	0	0	47	484
Mieterlöse	4	0	403	0
Sonstige	12	1.522	303	1.077
Summe	112	1.522	3.896	1.577

Nach Beendigung der operativen Geschäftstätigkeit fanden keine Transaktionen mit Gemeinschaftsunternehmen in 2018 statt.

In den sonstigen Käufen in Höhe von T€ 1.522 (2017: T€ 1.077) sind Anlagenkäufe in Höhe von T€ 1.522 (2017: T€ 213) enthalten. Das weitere Transaktionsvolumen in Höhe von T€ 112 ergibt sich aus der Auflösung der Gesellschaft.

Transaktionen mit Gesellschaften, mit denen ein Beteiligungsverhältnis besteht

In den berichteten Geschäftsjahren besteht mit der **VARTA** Micro Innovation GmbH ein Beteiligungsverhältnis. Im Geschäftsjahr 2018 konnte ein Transaktionsvolumen aus Materialkäufen in Höhe von T€ 149 und Service- und Patentkäufen in Höhe von T€ 1 generiert werden.

Zum 31. Dezember 2018 bestehen keine Forderungen oder Verbindlichkeiten.

39.2 NAHESTEHENDE PERSONEN

Die Führungskräfte erhielten folgende Vergütung:

(IN T€)	2018	2017
Kurzfristige Leistungen an Arbeitnehmer	4.470	3.560
Andere langfristige Leistungen an Arbeitnehmer	1.900	3.602
Führungskräftevergütung in Summe	6.370	7.162

In „Andere langfristige Leistungen an Arbeitnehmer“ ist aus der aktienbasierten Vergütung ein Aufwand gegen Kapitalrücklage in Höhe von T€ 1.900 enthalten. Auf den Vorstand entfielen davon T€ 2.544 an kurzfristigen Leistungen und T€ 537 an langfristigen Leistungen.

40 **MANAGEMENT DER VARTA AG**

Der Vorstand der **VARTA AG** setzt sich wie folgt zusammen:

- Herbert Schein, Vorsitzender des Vorstandes / CEO
Weitere Mandate:
 - Geschäftsführer **VARTA Microbattery GmbH**
 - Geschäftsführer **VARTA Storage GmbH**
 - Geschäftsführer **VARTA Micro Production GmbH**
 - Mitglied des Kuratoriums des Fraunhofer-Instituts für Produktionstechnik und Automatisierung IPA

- Dr. Michael Pistauer
Finanzvorstand / CFO (bis 31. Januar 2018),
Vorstand für M & A und Investor Relations (von 1. Februar 2018 – 31. Dezember 2018)
Weitere Mandate:
 - Mitglied des Aufsichtsrats der Aluflexpack Novi d.o.o
 - Mitglied des Aufsichtsrats der Connexio alternative investment & holding AG
 - Mitglied des Verwaltungsrats der Alu Menziken Extrusion AG
 - Mitglied des Aufsichtsrats der **VARTA Microbattery GmbH**
 - Stellvertretender Vorstand des **VARTA Microbattery Pensions-Treuhand e.V.**

- Steffen Munz, Finanzvorstand / CFO
Finanzvorstand / CFO (seit 1. Februar 2018),
zusätzlich ab 01. Januar 2019 Vorstand für M & A und Investor Relations
Weitere Mandate:
 - Geschäftsführer **VARTA Microbattery GmbH**
 - Geschäftsführer **VARTA Storage GmbH**
 - Geschäftsführer **VARTA Micro Production GmbH**

Der Aufsichtsrat der **VARTA AG** setzt sich wie folgt zusammen:

- DDr. Michael Tojner (Vorsitzender)
CEO Montana Tech Components GmbH
Weitere Mandate:
 - Vorsitzender Aufsichtsrat der ASTA Energy Transmission Components GmbH
 - Mitglied des Aufsichtsrats der Universal Alloy Corporation USA
 - Vorsitzender Verwaltungsrat der Montana Tech Components AG
 - Vorsitzender Verwaltungsrat der Montana AS Beteiligungs Holding AG
 - Vorsitzender Vorstand des **VARTA Microbattery Pensions-Treuhand e.V.**

- Dr. Harald Sommerer (Stellvertretender Aufsichtsratsvorsitzender, Vorsitzender des Prüfungsausschusses)
CEO H.F.R.C. Private Trust
Weitere Mandate:
 - Mitglied des Aufsichtsrats der Kapsch Traffic Com AG
 - Vorstandsvorsitzender H.F.R.C. Privatstiftung

- Frank Dieter Maier
Pensionär
Weitere Mandate:
 - Mitglied des Aufsichtsrats der ASTA Elektrodraht GmbH & Co. KG
 - Mitglied des Aufsichtsrats der Vishay Intertechnology Inc.
 - Mitglied des Aufsichtsrats der Vishay Europe GmbH

- Sven Quandt
Geschäftsführer der S. Qu.-Vermögensberatung GmbH & Co. KG
Weitere Mandate:
 - Mitglied des Beirats der Montana Tech Components AG
- Dr. Franz Guggenberger
Rechtsanwalt und Partner der Sozietät Hasch & Partner
Keine weiteren Mandate
- Dr. Georg Blumauer
Rechtsanwalt Inh. B-legal
 - Vorsitzender Aufsichtsrat der WertInvest Entertainment und Veranstaltungen AG

41 EVENTUALVERBINDLICHKEITEN

(IN T€)	2018	2017
Miet- und Leasingverträge		
Fällig bis 2019 / 2018	3.155	3.264
Fällig bis 2020 – 2024 / 2019 – 2023	10.770	8.596
Fällig nach 2024 / 2023	8.892	7.500
Service – bzw. Dienstleistungsverpflichtungen		
Fällig bis 2019 / 2018	864	650
Fällig bis 2020 – 2024 / 2019 – 2023	1.590	1.636
Fällig nach 2024 / 2023	27	27
Bestellobligo aus genehmigten Investitionen		
Fällig bis 2019 / 2018	14.800	25.019
Übrige Abnahmeverpflichtungen		
Fällig bis 2019 / 2018	58.380	47.841
Fällig bis 2020 – 2024 / 2019 – 2023		
Summe	98.477	94.533

Die übrigen Abnahmeverpflichtungen betreffen im Wesentlichen Aufträge und Lieferverträge, die mit verschiedenen Lieferanten zur Deckung des kurzfristigen Bedarfs an Rohstoffen, Vorprodukten und halbfertigen Erzeugnissen erstellt wurden.

Darüber hinaus ist auf die Risiken aus Altlasten hinzuweisen, die bei der **VARTA AG** bestehen. Die ehemaligen Grundstücke der **VARTA AG** bzw. ihrer ehemaligen Tochtergesellschaften dienen überwiegend als Produktionsstätten für die Batterieherstellung und weisen nahezu sämtlich branchentypische Altlasten auf. Eine Käuferin aller ehemaligen ausländischen sowie einer inländischen Beteiligung hat diese Risiken und mögliche in der Zukunft auftretende Risiken übernommen und die **VARTA AG** von diesen Risiken freigestellt; im Außenverhältnis besteht die Haftung der **VARTA AG** jedoch weiterhin fort. Mittlerweile wurde die Käuferin liquidiert. Die Global Equity Partners Beteiligungs-Management GmbH, Wien, ein mit der Käuferin verbundenes Unternehmen und nahestehendes Unternehmen der **VARTA AG**, hat diese Freistellung mit einer abgegebenen Garantie in Höhe von T€ 20.000 mit einer Laufzeit bis 2031 zusätzlich abgesichert. Die verbleibenden Risiken hat die **VARTA AG** bewertet und unter Berücksichtigung der vertraglichen garantierten Erstattungsansprüche keine Rückstellungen gebildet. Erst wenn diese Risiken das Deckungspotential der Garantiegeberin übersteigen oder diese ihre vertraglichen Verpflichtungen nicht erfüllen kann, wird die **VARTA AG** entsprechend belastet.

Am 30. Januar 2014 beschloss die Hauptversammlung der **VARTA AG** die Übertragung der Aktien der damaligen Minderheitsaktionäre auf die Mehrheitsaktionärin, die Gopla Beteiligungsgesellschaft mbH (Gopla) gegen Barabfindung in Höhe von EUR 4,51 pro Aktie. Die Abfindungshöhe basierte auf einem externen Bewertungsgutachten. Der Squeeze-Out wurde mit Eintragung in das Handelsregister am 12. März 2014 wirksam. Auf Gopla wurden damit 210.379 weitere Aktien übertragen. Der Gesamtabfindungsbetrag betrug EUR 948.809,29. Nach dem Squeeze-Out leiteten ehemalige Minderheitsaktionäre ein Spruchverfahren gegen Gopla – nach Verschmelzung auf die **VARTA AG** gegen diese – vor dem Landgericht Stuttgart ein. Mit Beschluss vom 15. Mai 2017 hat das Landgericht Stuttgart sämtliche Anträge zurückgewiesen. Gegen diesen Beschluss wurde von einigen Antragstellern und deren gemeinsamen Vertretern Beschwerde eingelegt. Das Landgericht Stuttgart half den Beschwerden mit Beschluss vom 21. Dezember 2017 nicht ab. Das Verfahren liegt nun beim Oberlandesgericht Stuttgart zur Entscheidung vor. Eine Indikation über den Ausgang und die Dauer des Verfahrens in zweiter Instanz ist derzeit nicht möglich, da das Oberlandesgericht bislang weder zum weiteren Gang des Verfahrens noch inhaltlich Stellung bezogen hat. Auf Basis der bisherigen gerichtlichen Entscheidungen ist mit einer Inanspruchnahme nicht zu rechnen.

42 BETEILIGUNGSGESELLSCHAFTEN

Für die im Konzernabschluss dargestellten Perioden wurden folgende Gesellschaften einbezogen, Angabe nach § 315e Abs. 1 iVm § 313 Abs. 2 Nr. 1 – 6 HGB):

SEIT/BIS	NAME DER GESELLSCHAFT	SITZ	LAND	WÄHRUNG	BETEILIGUNGS- QUOTE
seit 2012/09	VARTA Aktiengesellschaft	Ellwangen	Deutschland	EUR	100,00 %
seit 2007/12	VARTA Microbattery GmbH	Ellwangen	Deutschland	EUR	100,00 %
seit 2012/04	VARTA Storage GmbH	Nördlingen	Deutschland	EUR	100,00 %
seit 2018/04	VARTA Micro Production GmbH**	Nördlingen	Deutschland	EUR	100,00 %
seit 2007/12	VARTA Microbattery Pte Ltd	Singapur	Singapur	USD	100,00 %
seit 2007/12	VARTA Microbattery Ltd Shanghai	Shanghai	China	CNY	100,00 %
seit 2007/12	PT VARTA Microbattery Indonesia	Batam	Indonesien	USD	100,00 %
seit 2014/10	VARTA Microbattery Japan K.K.	Tokio	Japan	USD	100,00 %
seit 2014/01	VARTA Microbattery S.R.L.	Brasov	Rumänien	RON	100,00 %
seit 2007/12	VARTA Microbattery Inc.	Rye, NY	Vereinigte Staaten von Amerika	USD	100,00 %
seit 2009/10	VW-VM Forschungsgesellschaft mbH & Co. KG i.L.*	Ellwangen	Deutschland	EUR	50,00 %
seit 2009/09	VW-VM Verwaltungsgesellschaft mbH*	Ellwangen	Deutschland	EUR	50,00 %
seit 2017/06	Auditas GmbH	Nördlingen	Deutschland	EUR	25,10 %
seit 2017/06	Auditas Inc.	Ridgefield	Vereinigte Staaten von Amerika	USD	25,10 %
seit 2017/09	Connexio alternative investment & holding AG	Wien	Österreich	EUR	20,00 %
seit 2009/08	VARTA Micro Innovation GmbH	Graz	Österreich	EUR	17,74 %

* At Equity Bilanzierung

** vgl. Erläuterungen zu 2 „Veränderungen im Konsolidierungskreis“

43 ZUSÄTZLICHE ANGABEN NACH HGB

Befreiungen nach § 264 Abs. 3 HGB

Die in den Konzernabschluss nach IFRS einbezogenen Gesellschaften **VARTA Microbattery GmbH**, Ellwangen (Deutschland), und **VARTA Storage GmbH**, Nördlingen (Deutschland), nehmen die Befreiungsregelungen nach § 264 Abs. 3 HGB für Offenlegung und Nichtaufstellung von Anhang und Lagebericht in Anspruch. Für diese Gesellschaften ist der Konzernabschluss der **VARTA AG** der befreiende Konzernabschluss.

Muttergesellschaft

Das gezeichnete Kapital der **VARTA AG** nach dem erfolgreichen Börsengang wird von der ETV Montana Tech Holding GmbH mit 1,55 % und von der VGG GmbH, Wien, mit 62,67 % gehalten. Die restlichen 35,78 % befinden sich im Streubesitz. Oberstes Mutterunternehmen der beiden Hauptgesellschafterinnen ist die Montana Tech Components AG in Reinach, Schweiz. Der Konzernabschluss der Montana Tech Components AG kann auf der Website www.montanatechcomponents.com abgerufen werden.

Verbindlichkeiten

Der in der Position 19 „Andere finanzielle Verbindlichkeiten“ beschriebene Forderungsverzicht eines nahe- stehenden Unternehmens in Höhe von T€ 6.200 hat eine Restlaufzeit von mehr als fünf Jahren. Weitere wesentliche Verbindlichkeiten mit einer Restlaufzeit von mehr als fünf Jahren bestehen nicht.

Es bestehen keine gesicherten Konzernverbindlichkeiten.

Anzahl der Arbeitnehmer

Dazu verweisen wir auf die Erläuterungen 29 zum „Personalaufwand“.

Vorstandsvergütung

Die Gesamtvergütung des Vorstands im Geschäftsjahr 2018 betrug T€ 4.153 (2017: T€ 1.612). Angaben über die Vorstandsvergütungen im Jahr 2018 sind im Vergütungsbericht dargestellt (vgl. Lagebericht). Nach dem Beschluss der außerordentlichen Hauptversammlung vom 6. Oktober 2017 wird auf die nach §285 S. 1 Nr. 9 Buchstabe a) Satz 5ff HGB und §314 Abs. 1 Nr. 6 Buchstabe a) Satz 5ff. HGB geforderte individualisierte Angabe der Bezüge der Vorstandsmitglieder verzichtet.

Aufsichtsratsvergütung

Angaben über die Aufsichtsratsvergütungen im Jahr 2018 sind im Vergütungsbericht dargestellt (vgl. Lagebericht).

Gesamthonorar des Konzernabschlussprüfers

Nach §314 Abs. 1 Nr. 9 HGB sind für das laufende Geschäftsjahr als Aufwand erfasste Honorare für den Konzernabschlussprüfer KPMG AG Wirtschaftsprüfungsgesellschaft wie folgt aufzuschlüsseln:

(IN T€)	2018	2017
Abschlussprüfungsleistungen	425*	332
Andere Bestätigungsleistungen	0	325
Steuerberatungsleistungen	115	252
Summe	540	909

*davon betreffen Vorjahre T€ 70

Die Steuerberatungsleistungen betreffen die Erstellung betrieblicher Steuerklärungen, Beratungsleistungen im Zusammenhang mit den gesetzlichen Dokumentationspflichten von Verrechnungspreisen sowie die steuerliche Würdigung zu Einzelsachverhalten aus der Geschäftstätigkeit des Unternehmens.

Deutscher Corporate Governance Kodex

Der Vorstand und der Aufsichtsrat der **VARTA AG** haben am 18. März 2018 eine Erklärung gemäß § 161 AktG abgegeben und den Aktionären auf der Internetseite unter www.varta-ag.com dauerhaft zugänglich gemacht.

44 EREIGNISSE NACH DEM BILANZSTICHTAG

Es haben sich nach Schluss des Geschäftsjahres 31.12.2018 keine Vorgänge ereignet, die für die Vermögens-, Finanz- und Ertragslage der Gesellschaft von besonderer Bedeutung sind.

Ellwangen, 26. März 2019

VARTA Aktiengesellschaft

.....
Vorstandsvorsitzender (CEO)
- Herbert Schein -

.....
Finanzvorstand (CFO)
- Steffen Munz -

Bestätigungsvermerk des unabhängigen Abschlussprüfers

An die VARTA Aktiengesellschaft Ellwangen (Jagst)

VERMERK ÜBER DIE PRÜFUNG DES KONZERNABSCHLUSSES UND DES ZUSAMMENGEFASSTEN LAGEBERICHTS

Prüfungsurteile

Wir haben den Konzernabschluss der VARTA Aktiengesellschaft (im Folgenden VARTA AG) und ihrer Tochtergesellschaften (der Konzern) – bestehend aus der Konzern-Bilanz zum 31. Dezember 2018, der Konzern-Gewinn- und Verlustrechnung, der Konzern-Gesamtergebnisrechnung, der Konzern-Eigenkapitalveränderungsrechnung und der Konzern-Kapitalflussrechnung für das Geschäftsjahr vom 1. Januar bis zum 31. Dezember 2018 sowie dem Konzernanhang, einschließlich einer Zusammenfassung bedeutsamer Rechnungslegungsmethoden – geprüft. Darüber hinaus haben wir den zusammengefassten Lagebericht (im Folgenden Lagebericht) der VARTA AG für das Geschäftsjahr vom 1. Januar bis zum 31. Dezember 2018 geprüft.

Nach unserer Beurteilung aufgrund der bei der Prüfung gewonnenen Erkenntnisse

- entspricht der beigefügte Konzernabschluss in allen wesentlichen Belangen den IFRS, wie sie in der EU anzuwenden sind, und den ergänzend nach § 315e Abs. 1 HGB anzuwendenden deutschen gesetzlichen Vorschriften und vermittelt unter Beachtung dieser Vorschriften ein den tatsächlichen Verhältnissen entsprechendes Bild der Vermögens- und Finanzlage des Konzerns zum 31. Dezember 2018 sowie seiner Ertragslage für das Geschäftsjahr vom 1. Januar bis zum 31. Dezember 2018 und
- vermittelt der beigefügte Lagebericht insgesamt ein zutreffendes Bild von der Lage des Konzerns. In allen wesentlichen Belangen steht dieser Lagebericht in Einklang mit dem Konzernabschluss, entspricht den deutschen gesetzlichen Vorschriften und stellt die Chancen und Risiken der zukünftigen Entwicklung zutreffend dar.

Gemäß § 322 Abs. 3 Satz 1 HGB erklären wir, dass unsere Prüfung zu keinen Einwendungen gegen die Ordnungsmäßigkeit des Konzernabschlusses und des Lageberichts geführt hat.

Grundlage für die Prüfungsurteile

Wir haben unsere Prüfung des Konzernabschlusses und des Lageberichts in Übereinstimmung mit § 317 HGB und der EU-Abschlussprüferverordnung (Nr. 537/2014; im Folgenden „EU-APrVO“) unter Beachtung der vom Institut der Wirtschaftsprüfer (IDW) festgestellten deutschen Grundsätze ordnungsmäßiger Abschlussprüfung durchgeführt. Unsere Verantwortung nach diesen Vorschriften und Grundsätzen ist im Abschnitt „Verantwortung des Abschlussprüfers für die Prüfung des Konzernabschlusses und des Lageberichts“ unseres Bestätigungsvermerks weitergehend beschrieben. Wir sind von den Konzernunternehmen unabhängig in Übereinstimmung mit den europarechtlichen sowie den deutschen handelsrechtlichen und berufsrechtlichen Vorschriften und haben unsere sonstigen deutschen Berufspflichten in Übereinstimmung mit diesen Anforderungen erfüllt. Darüber hinaus erklären wir gemäß Artikel 10 Abs. 2 Buchst. f) EU-APrVO, dass wir keine verbotenen Nichtprüfungsleistungen nach Artikel 5 Abs. 1 EU-APrVO erbracht haben. Wir sind der Auffassung, dass die von uns erlangten Prüfungsnachweise ausreichend und geeignet sind, um als Grundlage für unsere Prüfungsurteile zum Konzernabschluss und zum Lagebericht zu dienen.

Besonders wichtige Prüfungssachverhalte in der Prüfung des Konzernabschlusses

Besonders wichtige Prüfungssachverhalte sind solche Sachverhalte, die nach unserem pflichtgemäßen Ermessen am bedeutsamsten in unserer Prüfung des Konzernabschlusses für das Geschäftsjahr vom 1. Januar bis zum 31. Dezember 2018 waren. Diese Sachverhalte wurden im Zusammenhang mit unserer Prüfung des Konzernabschlusses als Ganzem und bei der Bildung unseres Prüfungsurteils hierzu berücksichtigt; wir geben kein gesondertes Prüfungsurteil zu diesen Sachverhalten ab.

Befreiender Schuldbeitritt zu den Pensionsverpflichtungen der Tochtergesellschaft VARTA Microbattery GmbH

Zu den angewandten Bilanzierungs- und Bewertungsmethoden sowie zu den wesentlichen Annahmen und Einschätzungen verweisen wir auf den Konzernanhang unter den Punkten 4.9 und 5. Die Angaben zu den Pensionsverpflichtungen finden sich unter Punkt 20.2 im Konzernanhang.

DAS RISIKO FÜR DEN ABSCHLUSS

Für die Pensionsverpflichtungen der VARTA Microbattery GmbH, einer 100-%igen Tochtergesellschaft der VARTA AG, wurde mit Vereinbarung vom 30. Juni 2017 zwischen der VARTA Microbattery GmbH und einer konzernfremden Gesellschaft, der Colibri Beratungsgesellschaft mbH, ein Schuldbeitritt mit Erfüllungsübernahme abgeschlossen. Als Gegenleistung hat die VARTA Microbattery GmbH eine Zahlung von TEUR 11.500 an die übernehmende Gesellschaft geleistet. Die übernehmende Gesellschaft hat die zur Absicherung der übernommenen Verpflichtungen erworbenen Vermögenswerte im Rahmen eines Treuhandverhältnisses in den VARTA Microbattery Pensions-Treuhand e. V. eingebracht. Für den Differenzbetrag zwischen Verpflichtungsbestand und dem Übertragungsentgelt wurde im Geschäftsjahr 2017 ein Erstattungsanspruch gegen die Colibri Beratungsgesellschaft mbH erfolgswirksam erfasst. Der Erstattungsanspruch beträgt zum 31. Dezember 2018 insgesamt TEUR 15.633 und entspricht der Höhe nach den im Konzernabschluss erfassten Pensionsverpflichtungen. Der Erstattungsanspruch wird jährlich einer Werthaltigkeitsprüfung unterzogen.

Die Einschätzung der Werthaltigkeit des vertraglich vereinbarten Erstattungsanspruches ist ermessensbehaftet und erfordert eine Beurteilung des Vermögens des VARTA Microbattery Pensions-Treuhand e.V. sowie des Bestehens und der Werthaltigkeit der zusätzlich gewährten Sicherheiten.

Es besteht das Risiko für den Abschluss, dass der Erstattungsanspruch nicht werthaltig ist.

UNSERE VORGEHENSWEISE IN DER PRÜFUNG

Durch Einsichtnahme in die der Transaktion zugrunde liegenden vertraglichen Grundlagen haben wir uns ein Verständnis über die Transaktion verschafft. Wir haben die Einschätzung der gesetzlichen Vertreter zur Werthaltigkeit des Erstattungsanspruches gewürdigt. Zur Prüfung der Werthaltigkeit des Erstattungsanspruchs gegen die Colibri Beratungsgesellschaft mbH hat uns die VARTA Microbattery GmbH eine von einer Wirtschaftsprüfungsgesellschaft erteilte Angemessenheitsbeurteilung zum Wertansatz der Vermögenswerte des VARTA Microbattery Pensions-Treuhand e.V. vorgelegt, aus welcher hervorgeht, dass der Erstattungsanspruch in Höhe von TEUR 15.633 auf Basis des Vermögens des VARTA Microbattery Pensions-Treuhand e.V. und unter Berücksichtigung der bestehenden Garantien insgesamt werthaltig ist. Wir haben die Qualifikation der Wirtschaftsprüfungsgesellschaft und die Angemessenheitsbeurteilung gewürdigt. Darüber hinaus wurde uns das Bestehen einer Vertragserfüllungsgarantie eines Kreditinstitutes in Höhe von bis zu TEUR 4.000 über eine Bankbestätigung nachgewiesen. Zusätzlich haben wir uns davon überzeugt, dass darüber hinaus weiterhin eine nachrangige Bürgschaft der VGG GmbH, Wien, auf einen Höchstbetrag von TEUR 8.000 besteht. Zudem haben wir das Gutachten zur Bewertung einer Immobilie im Treuhandvermögen des VARTA Microbattery Pensions-Treuhand e.V., welches eine wesentliche Bewertungsgrundlage im Rahmen der Angemessenheitsbeurteilung darstellt, kritisch gewürdigt.

UNSERE SCHLUSSFOLGERUNGEN

Die Vorgehensweise des VARTA AG Konzerns zur Beurteilung der Werthaltigkeit des Erstattungsanspruchs ist im Ergebnis sachgerecht.

Die Werthaltigkeit des Markenrechts und der aktivierten Entwicklungsleistungen

Zu den angewandten Bilanzierungs- und Bewertungsmethoden verweisen wir auf den Konzernanhang unter Punkt 4.3.2 bzw. 4.8. Angaben zu den immateriellen Vermögenswerten finden sich unter Punkt 8 im Konzernanhang.

DAS RISIKO FÜR DEN ABSCHLUSS

Das aktivierte Markenrecht beträgt zum 31. Dezember 2018 TEUR 9.094 und die aktivierten Entwicklungsleistungen TEUR 10.713. Ihr Anteil an der Bilanzsumme beträgt 2,3 % bzw. 2,7 %.

Das Markenrecht sowie die aktivierten Entwicklungsleistungen werden jeweils jährlich auf Ebene der zahlungsmittelgenerierenden Einheiten (ZGE) „Microbattery“ und „Power & Energy“ auf Werthaltigkeit überprüft. Dazu wird der Buchwert mit dem erzielbaren Betrag der jeweiligen ZGE verglichen. Liegt der Buchwert über dem erzielbaren Betrag, ergibt sich ein Abwertungsbedarf. Der erzielbare Betrag ist der höhere Wert aus beizulegendem Zeitwert abzüglich Kosten der Veräußerung und Nutzungswert der ZGE.

Die Werthaltigkeitsprüfung des Markenrechts sowie der aktivierten Entwicklungsleistungen ist komplex und beruht auf einer Reihe ermessensbehafteter Annahmen. Hierzu zählen insbesondere die erwarteten künftigen Zahlungsströme, das erwartete langfristige Wachstum sowie der verwendete Diskontierungszins.

Als Ergebnis der durchgeführten Werthaltigkeitsprüfungen hat die Gesellschaft kein Abwertungsbedarf festgestellt.

Es besteht das Risiko für den Konzernabschluss, dass das Markenrecht sowie die aktivierten Entwicklungsleistungen der jeweiligen zahlungsmittelgenerierenden Einheiten nicht werthaltig sind.

UNSERE VORGEHENSWEISE IN DER PRÜFUNG

Wir haben unter anderem die Angemessenheit der wesentlichen Annahmen sowie der Berechnungsmethode der Gesellschaft beurteilt. Auf der Grundlage der Erläuterungen der Planungsverantwortlichen haben wir den Planungsprozess und die bedeutsamen Annahmen zur Geschäfts- und Ergebnisentwicklung sowie die unterstellten langfristigen Wachstumsraten gewürdigt. Für die zahlungsmittelgenerierenden Einheiten „Microbattery“ und „Power & Energy“ haben wir die erwarteten künftigen Zahlungsströme mit der vom Aufsichtsrat genehmigten Planung für das erste Planungsjahr abgeglichen und die Fortschreibung der Planung über die Planungsperiode verifiziert. Darüber hinaus haben wir auf Basis der Nutzungswerte den ermittelten Unternehmenswert anhand der Börsenkapitalisierung der VARTA AG (Anzahl der Aktien multipliziert mit dem Börsenkurs) plausibilisiert.

Ferner haben wir uns von der bisherigen Prognosegüte der Gesellschaft überzeugt, indem wir Planungen früherer Geschäftsjahre mit den tatsächlich realisierten Ergebnissen bei den Umsatzerlösen und dem Ergebnis vor Steuern verglichen und Abweichungen analysiert haben. Unter Einbezug unserer Bewertungsspezialisten haben wir die Angemessenheit der dem Diskontierungszins zugrunde liegenden Annahmen und Parameter beurteilt.

Zur Sicherstellung der rechnerischen Richtigkeit des verwendeten Bewertungsmodells haben wir die Berechnungen der Gesellschaft auf Basis risikoorientiert ausgewählter Elemente nachvollzogen.

UNSERE SCHLUSSFOLGERUNGEN

Die der Werthaltigkeitsprüfung des Markenrechts und der aktivierten Entwicklungsleistungen zu Grunde liegende Berechnungsmethode ist sachgerecht und steht im Einklang mit den anzuwendenden Bewertungsgrundsätzen. Die der Bewertung zu Grunde liegenden Annahmen und Parameter sind angemessen.

Die Periodenabgrenzung der Umsatzerlöse

Zu den angewandten Bilanzierungs- und Bewertungsmethoden verweisen wir auf den Anhang unter Punkt 4.15 und 4.19.2. Angaben zu den Umsatzerlösen finden sich unter Punkt 6 und 26 im Anhang.

DAS RISIKO FÜR DEN ABSCHLUSS

Im Geschäftsjahr 2018 wurden die Vorschriften des IFRS 15 – Erlöse aus Verträgen mit Kunden erstmalig angewendet.

Die Umsatzerlöse des Konzerns belaufen sich im Geschäftsjahr 2018 auf EUR 271,7 Mio.

Der VARTA AG Konzern erfasst Umsätze, wenn sie durch Übertragung eines zugesagten Vermögenswerts auf einen Kunden eine Leistungsverpflichtung erfüllt. Als übertragen gilt ein Vermögenswert dann, wenn der Kunde die Verfügungsgewalt über diesen Vermögenswert erlangt. Entsprechend der Übertragung der Verfügungsgewalt sind Umsatzerlöse entweder zeitpunktbezogen oder zeitraumbezogen mit dem Betrag zu erfassen, auf den der VARTA AG Konzern erwartungsgemäß Anspruch hat.

Der überwiegende Anteil der Umsatzerlöse des VARTA AG Konzerns resultiert aus Produktverkäufen. Diese belaufen sich auf EUR 260,9 Mio. Die zeitpunktbezogene Umsatzrealisierung erfolgte hierbei auf Basis der folgenden Indikatoren:

- Es besteht ein gegenwärtiger Anspruch auf Erhalt einer Zahlung für den Vermögenswert,
- Der Kunde hat ein Eigentumsrecht an dem Vermögenswert,
- Der VARTA AG Konzern hat den physischen Besitz des Vermögenswerts übertragen,
- Die mit dem Eigentum an dem Vermögenswert verbundenen signifikanten Risiken und Chancen wurden auf den Kunden übertragen,
- Der Kunde hat den Vermögenswert abgenommen.

Der aus der geänderten Umsatzrealisierung resultierende Umstellungseffekt zum 1. Januar 2018 für Transaktionen, denen eine zeitpunktbezogene Umsatzrealisierung zugrunde liegt beträgt nach Berücksichtigung von latenten Steuern TEUR -828 und wurde in den Gewinnrücklagen erfasst.

Die wesentlichen Märkte des Konzerns befinden sich in Europa, Nordamerika und Asien. Für die weltweiten Lieferungen der Produkte werden durch die Konzerngesellschaften unterschiedliche Vereinbarungen mit den Kunden getroffen, die zum Teil komplexe vertragliche Regelungen enthalten. Aufgrund der Nutzung von verschiedenen vertraglichen Vereinbarungen in den unterschiedlichen Märkten und den Ermessensspielräumen bei der Würdigung der Indikatoren zur Beurteilung des Zeitpunktes der Übertragung der Verfügungsgewalt besteht das Risiko für den Abschluss, dass die Umsatzerlöse zum Stichtag falsch abgegrenzt werden.

UNSERE VORGEHENSWEISE IN DER PRÜFUNG

Zur Prüfung der periodengerechten Umsatzlegung haben wir Ausgestaltung, Einrichtung und Wirksamkeit der internen Kontrollen insbesondere in Bezug auf die Festlegung und Überprüfung des korrekten bzw. tatsächlichen Übergangs der Verfügungsgewalt beurteilt.

Aufgrund der erstmaligen Anwendung von IFRS 15 haben wir einen Schwerpunkt unserer Prüfung auf die Würdigung der von den gesetzlichen Vertretern vorgenommenen Auslegung und Gewichtung der Indikatoren zur Beurteilung des Zeitpunktes der Übertragung der Verfügungsgewalt gelegt. Wir haben hierfür die Anforderungen der konzernweiten Bilanzierungsrichtlinie gewürdigt. Anhand von risikoorientiert ausgewählten Verträgen haben wir die sachgerechte Umsetzung der Bilanzierungsrichtlinie beurteilt.

Darüber hinaus haben wir die periodengerechte Erfassung der Umsatzerlöse durch Einholen von Drittbestätigungen oder alternativ durch den Abgleich der Rechnungen mit den zugehörigen Bestellungen, externen Liefernachweisen und Zahlungseingängen beurteilt. Grundlage dafür waren auf Basis eines mathematisch-statistischen Verfahrens ausgewählte Umsätze, die in einem festgelegten Zeitraum vor dem Abschlussstichtag erfasst wurden. Zusätzlich haben wir für einen festgelegten Zeitraum vor dem Abschlussstichtag alle Umsatzbuchungen untersucht, die von risikoorientiert ausgewählten Nutzern des IT-Systems vorgenommen wurden. Nach dem Stichtag erteilte Gutschriften haben wir in Stichproben eingesehen und uns vom tatsächlichen Vorhandensein der Umsatzerlöse überzeugt.

UNSERE SCHLUSSFOLGERUNGEN

Die Vorgehensweise des VARTA AG Konzerns bei der Periodenabgrenzung der Umsatzerlöse aus Produktverkäufen ist sachgerecht.

Sonstige Informationen

Die gesetzlichen Vertreter sind für die sonstigen Informationen verantwortlich. Die sonstigen Informationen umfassen den uns voraussichtlich nach dem Datum dieses Bestätigungsvermerks zur Verfügung gestellten Geschäftsbericht, mit Ausnahme des geprüften Konzernabschlusses und Lageberichts sowie unseres Bestätigungsvermerks.

Unsere Prüfungsurteile zum Konzernabschluss und zum Lagebericht erstrecken sich nicht auf die sonstigen Informationen, und dementsprechend geben wir weder ein Prüfungsurteil noch irgendeine andere Form von Prüfungsschlussfolgerung hierzu ab.

Im Zusammenhang mit unserer Prüfung haben wir die Verantwortung, die sonstigen Informationen zu lesen und dabei zu würdigen, ob die sonstigen Informationen

- wesentliche Unstimmigkeiten zum Konzernabschluss, zum Lagebericht oder unseren bei der Prüfung erlangten Kenntnissen aufweisen oder
- anderweitig wesentlich falsch dargestellt erscheinen.

Verantwortung der gesetzlichen Vertreter und des Aufsichtsrats für den Konzernabschluss und den Lagebericht

Die gesetzlichen Vertreter sind verantwortlich für die Aufstellung des Konzernabschlusses, der den IFRS, wie sie in der EU anzuwenden sind, und den ergänzend nach § 315e Abs. 1 HGB anzuwendenden deutschen gesetzlichen Vorschriften in allen wesentlichen Belangen entspricht, und dafür, dass der Konzernabschluss unter Beachtung dieser Vorschriften ein den tatsächlichen Verhältnissen entsprechendes Bild der Vermögens-, Finanz- und Ertragslage des Konzerns vermittelt. Ferner sind die gesetzlichen Vertreter verantwortlich für die internen Kontrollen, die sie als notwendig bestimmt haben, um die Aufstellung eines Konzernabschlusses zu ermöglichen, der frei von wesentlichen – beabsichtigten oder unbeabsichtigten – falschen Darstellungen ist.

Bei der Aufstellung des Konzernabschlusses sind die gesetzlichen Vertreter dafür verantwortlich, die Fähigkeit des Konzerns zur Fortführung der Unternehmenstätigkeit zu beurteilen. Des Weiteren haben sie die Verantwortung, Sachverhalte in Zusammenhang mit der Fortführung der Unternehmenstätigkeit, sofern einschlägig, anzugeben. Darüber hinaus sind sie dafür verantwortlich, auf der Grundlage des Rechnungslegungsgrundsatzes der Fortführung der Unternehmenstätigkeit zu bilanzieren, es sei denn, es besteht die Absicht den Konzern zu liquidieren oder der Einstellung des Geschäftsbetriebs oder es besteht keine realistische Alternative dazu.

Außerdem sind die gesetzlichen Vertreter verantwortlich für die Aufstellung des Lageberichts, der insgesamt ein zutreffendes Bild von der Lage des Konzerns vermittelt sowie in allen wesentlichen Belangen mit dem Konzernabschluss in Einklang steht, den deutschen gesetzlichen Vorschriften entspricht und die Chancen und Risiken der zukünftigen Entwicklung zutreffend darstellt. Ferner sind die gesetzlichen Vertreter verantwortlich für die Vorkehrungen und Maßnahmen (Systeme), die sie als notwendig erachtet haben, um die Aufstellung eines Lageberichts in Übereinstimmung mit den anzuwendenden deutschen gesetzlichen Vorschriften zu ermöglichen, und um ausreichende geeignete Nachweise für die Aussagen im Lagebericht erbringen zu können.

Der Aufsichtsrat ist verantwortlich für die Überwachung des Rechnungslegungsprozesses des Konzerns zur Aufstellung des Konzernabschlusses und des Lageberichts.

Verantwortung des Abschlussprüfers für die Prüfung des Konzernabschlusses und des Lageberichts

Unsere Zielsetzung ist, hinreichende Sicherheit darüber zu erlangen, ob der Konzernabschluss als Ganzes frei von wesentlichen – beabsichtigten oder unbeabsichtigten – falschen Darstellungen ist, und ob der Lagebericht insgesamt ein zutreffendes Bild von der Lage des Konzerns vermittelt sowie in allen wesentlichen Belangen mit dem Konzernabschluss sowie mit den bei der Prüfung gewonnenen Erkenntnissen in Einklang steht, den deutschen gesetzlichen Vorschriften entspricht und die Chancen und Risiken der zukünftigen Entwicklung zutreffend darstellt, sowie einen Bestätigungsvermerk zu erteilen, der unsere Prüfungsurteile zum Konzernabschluss und zum Lagebericht beinhaltet.

Hinreichende Sicherheit ist ein hohes Maß an Sicherheit, aber keine Garantie dafür, dass eine in Übereinstimmung mit § 317 HGB und der EU-APrVO unter Beachtung der vom Institut der Wirtschaftsprüfer (IDW) festgestellten deutschen Grundsätze ordnungsmäßiger Abschlussprüfung durchgeführte Prüfung eine wesentliche falsche Darstellung stets aufdeckt. Falsche Darstellungen können aus Verstößen oder Unrichtigkeiten resultieren und werden als wesentlich angesehen, wenn vernünftigerweise erwartet werden könnte, dass sie einzeln oder insgesamt die auf der Grundlage dieses Konzernabschlusses und Lageberichts getroffenen wirtschaftlichen Entscheidungen von Adressaten beeinflussen.

Während der Prüfung üben wir pflichtgemäßes Ermessen aus und bewahren eine kritische Grundhaltung. Darüber hinaus

- identifizieren und beurteilen wir die Risiken wesentlicher – beabsichtigter oder unbeabsichtigter – falscher Darstellungen im Konzernabschluss und im Lagebericht, planen und führen Prüfungshandlungen als Reaktion auf diese Risiken durch sowie erlangen Prüfungsnachweise, die ausreichend und geeignet sind, um als Grundlage für unsere Prüfungsurteile zu dienen. Das Risiko, dass wesentliche falsche Darstellungen nicht aufgedeckt werden, ist bei Verstößen höher als bei Unrichtigkeiten, da Verstöße betrügerisches Zusammenwirken, Fälschungen, beabsichtigte Unvollständigkeiten, irreführende Darstellungen bzw. das Außerkraftsetzen interner Kontrollen beinhalten können.
- gewinnen wir ein Verständnis von dem für die Prüfung des Konzernabschlusses relevanten internen Kontrollsystem und den für die Prüfung des Lageberichts relevanten Vorkehrungen und Maßnahmen, um Prüfungshandlungen zu planen, die unter den gegebenen Umständen angemessen sind, jedoch nicht mit dem Ziel, ein Prüfungsurteil zur Wirksamkeit dieser Systeme abzugeben.
- beurteilen wir die Angemessenheit der von den gesetzlichen Vertretern angewandten Rechnungslegungsmethoden sowie die Vertretbarkeit der von den gesetzlichen Vertretern dargestellten geschätzten Werte und damit zusammenhängenden Angaben.
- ziehen wir Schlussfolgerungen über die Angemessenheit des von den gesetzlichen Vertretern angewandten Rechnungslegungsgrundsatzes der Fortführung der Unternehmenstätigkeit sowie, auf der Grundlage der erlangten Prüfungsnachweise, ob eine wesentliche Unsicherheit im Zusammenhang mit Ereignissen oder Gegebenheiten besteht, die bedeutsame Zweifel an der Fähigkeit des Konzerns zur Fortführung der Unternehmenstätigkeit aufwerfen können. Falls wir zu dem Schluss kommen, dass eine wesentliche Unsicherheit besteht, sind wir verpflichtet, im Bestätigungsvermerk auf die dazugehörigen Angaben im Konzernabschluss

- und im Lagebericht aufmerksam zu machen oder, falls diese Angaben unangemessen sind, unser jeweiliges Prüfungsurteil zu modifizieren. Wir ziehen unsere Schlussfolgerungen auf der Grundlage der bis zum Datum unseres Bestätigungsvermerks erlangten Prüfungsnachweise. Zukünftige Ereignisse oder Gegebenheiten können jedoch dazu führen, dass der Konzern seine Unternehmenstätigkeit nicht mehr fortführen kann.
- beurteilen wir die Gesamtdarstellung, den Aufbau und den Inhalt des Konzernabschlusses einschließlich der Angaben sowie ob der Konzernabschluss die zugrunde liegenden Geschäftsvorfälle und Ereignisse so darstellt, dass der Konzernabschluss unter Beachtung der IFRS, wie sie in der EU anzuwenden sind, und der ergänzend nach § 315e Abs. 1 HGB anzuwendenden deutschen gesetzlichen Vorschriften ein den tatsächlichen Verhältnissen entsprechendes Bild der Vermögens-, Finanz- und Ertragslage des Konzerns vermittelt.
 - holen wir ausreichende geeignete Prüfungsnachweise für die Rechnungslegungsinformationen der Unternehmen oder Geschäftstätigkeiten innerhalb des Konzerns ein, um Prüfungsurteile zum Konzernabschluss und zum Lagebericht abzugeben. Wir sind verantwortlich für die Anleitung, Überwachung und Durchführung der Konzernabschlussprüfung. Wir tragen die alleinige Verantwortung für unsere Prüfungsurteile.
 - beurteilen wir den Einklang des Lageberichts mit dem Konzernabschluss, seine Gesetzesentsprechung und das von ihm vermittelte Bild von der Lage des Konzerns
 - führen wir Prüfungshandlungen zu den von den gesetzlichen Vertretern dargestellten zukunftsorientierten Angaben im Lagebericht durch. Auf Basis ausreichender geeigneter Prüfungsnachweise vollziehen wir dabei insbesondere die den zukunftsorientierten Angaben von den gesetzlichen Vertretern zugrunde gelegten bedeutsamen Annahmen nach und beurteilen die sachgerechte Ableitung der zukunftsorientierten Angaben aus diesen Annahmen. Ein eigenständiges Prüfungsurteil zu den zukunftsorientierten Angaben sowie zu den zugrunde liegenden Annahmen geben wir nicht ab. Es besteht ein erhebliches unvermeidbares Risiko, dass künftige Ereignisse wesentlich von den zukunftsorientierten Angaben abweichen.

Wir erörtern mit den für die Überwachung Verantwortlichen unter anderem den geplanten Umfang und die Zeitplanung der Prüfung sowie bedeutsame Prüfungsfeststellungen, einschließlich etwaiger Mängel im internen Kontrollsystem, die wir während unserer Prüfung feststellen.

Wir geben gegenüber den für die Überwachung Verantwortlichen eine Erklärung ab, dass wir die relevanten Unabhängigkeitsanforderungen eingehalten haben, und erörtern mit ihnen alle Beziehungen und sonstigen Sachverhalte, von denen vernünftigerweise angenommen werden kann, dass sie sich auf unsere Unabhängigkeit auswirken, und die hierzu getroffenen Schutzmaßnahmen.

Wir bestimmen von den Sachverhalten, die wir mit den für die Überwachung Verantwortlichen erörtert haben, diejenigen Sachverhalte, die in der Prüfung des Konzernabschlusses für den aktuellen Berichtszeitraum am bedeutsamsten waren und daher die besonders wichtigen Prüfungssachverhalte sind. Wir beschreiben diese Sachverhalte im Bestätigungsvermerk, es sei denn, Gesetze oder andere Rechtsvorschriften schließen die öffentliche Angabe des Sachverhalts aus.

SONSTIGE GESETZLICHE UND ANDERE RECHTLICHE ANFORDERUNGEN

Übrige Angaben gemäß Artikel 10 EU-APrVO

Wir wurden von der Hauptversammlung am 19. Juni 2018 als Abschlussprüfer gewählt. Wir wurden am 22. November 2018 vom Aufsichtsrat beauftragt. Wir sind seit dem Geschäftsjahr 2017 als Abschlussprüfer der VARTA AG als kapitalmarktorientiertes Unternehmen tätig.

Wir erklären, dass die in diesem Bestätigungsvermerk enthaltenen Prüfungsurteile mit dem zusätzlichen Bericht an den Prüfungsausschuss nach Artikel 11 EU-APrVO (Prüfungsbericht) in Einklang stehen.

VERANTWORTLICHE WIRTSCHAFTSPRÜFERIN

Die für die Prüfung verantwortliche Wirtschaftsprüferin ist Petra Mayran.

Stuttgart, den 26. März 2019

KPMG AG
Wirtschaftsprüfungsgesellschaft

gez. Mayran
Wirtschaftsprüferin

gez. Hundshagen
Wirtschaftsprüfer

Finanzterminplan

Vorläufige Zahlen 2018	15.02.2019
Jahresabschluss 2018	28.03.2019
Zwischenmitteilung 1 Quartal 2019	07.05.2019
Hauptversammlung	21.05.2019
Halbjahresbericht 2019	06.08.2019
Zwischenmitteilung der Geschäftsleitung zum 3. Quartal 2019	29.10.2019

Impressum

Investor Relations

VARTA AG

Bernhard Wolf
Daimlerstraße 1
73479 Ellwangen
Deutschland

T: +49 79 61 921 969

Mobil: +49 (173) 485 85 57

E-Mail: bernhard.wolf@varta-ag.com

Corporate Communications

VARTA AG

Nicole Selle
Daimlerstraße 1
73479 Ellwangen
Deutschland

T: +49 172 605 58 37

Mobil: +49 (172) 60 55 837

E-mail: nicole.selle@varta-ag.com

Konzept and Design

Büro X Wien

www.buerox.at